滿洲報

大正十二年六月十日

本報價目　每份金五錢　一個月金八十錢　外埠郵寄金九十錢
廣告刊資　一行十四字起碼　一日每行金一圓　地位加倍長期另議

發行所　大連市山縣通一〇四號地　滿洲報社
電話　編輯部七五一三番　經理部四〇三四番

沈軍韶關總攻擊
粵漢鐵路北股火車不通

據香港電。方本仁率三旅到南雄。與沈鴻英協議韶關攻擊之結果。月之三日總軍攻擊開始。沈軍之李錫標自中路。方軍之謝文炳由左路。四日到韶關二十里地之地點。雲南軍現向韶關撤退之中。現粵漢鐵路英德以北火車不通云。（上海專電九日發）

土匪之歸順將告成功矣
津浦線尚須增兵防護

當地日本駐屯隊上野中佐。永津參謀。此次參加各國武官向臨城方面視察。於六日歸津據云。三日官匪會議。提出將土匪八百名編入官軍。作為一個混成旅。而外人被擄者全部則當于五日內釋放等條件。土匪側頭目等以當地之紳商三十二名為保證。有歸順之意。但其部下抱危懼之念者。至一時未能妥協。現土匪等已暗中偵查。願歸順者共有若干。不遠當可和平解決。又據國國須向外交團復命。遂決議如下。

一。現在包圍土匪兵力之配置。如領完全達包圍之目的。似尚不充分。

二。浦線交通按現在之設備難期充分之安全。更須為應急之設備認有增派中國兵之必要。（天津專電九日發）

黎總統約期發給軍警費

七日各師團參謀。以及其他軍警十四團體之代表。共二百餘名。齊至總統府。要求發餉。總統當時約許陰曆五月初三。發給軍警費四百四十萬元。（北京專電九日發）

上海各方之張闓辭職觀
有謂非出眞意要脅總統者 有謂張辭即黎辭之前提者

上海地方之護法派國會議員。於本月九日開會。聲明北京國會議員。有將以金錢解決案項最高問題之模樣。彙一人時甚為憤慨。全休主張否認此種行為。並已通電各方面。聲明在此自由地點。將開國會云云。且對張闓之辭職。有謂非屬眞意。不過係脅迫黎總統簽印者。有謂張闓之辭職。或為黎總統辭職之前提者云。（上海專電九日發）

英國兵將撤君府

據呂山報道。土耳其及聯合國之間。仍有困難之經濟的諸問題。惟於希土兩國間。因賠償爭議業已解決。英國。於一個月內撤退兵君府云。（倫敦電九日發）

德國提議額十二億馬克

德國新提議之賠償問題新公文。於來年度。有支給十二億馬克之意。德國總理克納氏。預定將國有鐵道產業商業各工場為擔保。能得所要之欵項。再德國為變更定期儲金額。提言開催國際會議而對於必要之賠償額。全委員公道之國際的團體之決定云。（伯林專電九日發）

德國之新提議非公式乎

據當地之非公式報道。關賠償問題之德國之新提議謂為非公式者云。（巴黎專電九日發）

新賠償案與法比英態度

關德國之新賠償案。據英國側之觀測。比法兩國共同回答。惟英國有援改定德國之提議之意思云。（倫敦電八日發）

直隸派與曹現運動總統
利用張內閣瓦解實行擁曹排黎策

自長沙事件擴大以來。北京各界曾開聯合會議。惟直隸派。則擬利用內閣瓦解之機。與曹現運動總統。持於八日開國民大會。有將攻擊黎大總統之舉。是以黎氏始潛赴天津。惟當此之際。當見素對黎氏表同情之奉派。南派直派之一部活動也云（北京專電九日發）

農商部五月中發出之採鑛照

各省區華商。對於採探五金各礦。紛紛呈請給照。茲聞農商部。於本年五月分。審查合格。發給採探礦照者。共十處。計估礦面積九千二百六十三畝。茲將發照月日。礦商姓名分誌如下。（一）江西宜春縣。夏家坊煤礦區五月九日。發給礦商謝超倫。探礦執照（二）山西陽城縣。西鄉郭河村。嶺後坡。煤礦區。五月十日。發給礦商劉莫豊。探礦執照（三）吉林伊通縣。二道嶺子炭礦區。五月十日。發給礦商連仲三。採礦執照。（四）山東淄川縣磚瓦窯炭礦區。五月十一日。發給礦商李書昌。探礦執照。（五）山東博山縣。八畝台迤北炭礦區五月十一日。發給鑛商朱炳焜。採礦執照。（六）山西長治縣江坡炭礦區。五月十一日。發給陳崙川。探鑛執照。（七）山西大同縣燕子坡炭鑛區。五月十六日發給合資鑛務公司。採鑛執照。（八）京兆宛平縣門頭溝。二平台炭鑛區。五月廿三日。發給鑛商韓成立。採鑛執照（九）江西萬載縣福橋等處炭鑛。五月廿八日。發給鑛商張宏猶。採鑛執照（十）吉林琿春縣局關門嘴子炭鑛區。五月卅日。發給鑛商吳永聲。採鑛執照。

陸軍部職員罷工之宣言
要求三事不達目的不恢復原狀
附屬各學校各機關亦聯絡索薪

本部自政府財政支絀以來。向來拐腹從公。從未嘗絲毫貽悞。不意政府當局。對於我輩。役使如牛馬。賤視等奴隸。縱得欵項不亦不以之發同人薪俸。計舊欠八九月之多。今年新欠又有四五月之久。試問我同人何以為生。今已由同人議決。目下禮拜一起。仍繼續請假罷工。要求三事。第（一）須於一禮拜內。發薪俸一月維持理狀。第（二）發今年新欠之薪俸一月。亦須於一禮拜內發給第（三）以後每月至少須發六成以上之薪俸。維持同人現狀。且須部內長官當衆負責。以上三事。一不能達到。終不恢復原狀。特此宣言如上。陸軍部同人公啓

陸軍部附屬軍事各學校各機關。向來發薪。與部中無不同時。自財政困難以來。積欠至一年零數月之久。較之陸部所欠尤多。本年由舊歷正月。至今。僅發四成有奇。接月分計。每月所得不過一成。員司之生活。至是乃實不能維持。近聞各學校各機關擬實行聯絡。步內務部之後塵。作大規模之運動。合計各處人員。約千數百餘人。擬各携室家老幼。赴總長門口作秦庭之哭。大約不日可見諸實行。

低資通融未決定
伊集院長官將於二十日歸任

低利資金。於大藏省未見決定。伊集院長官現盡力斡旋。俟決定後歸任。大約本月二十日上下云。（東京特電九日發）

閩省長更動之誤傳
國務院已拍電聲明矣

日前外間各報。紛傳閩長薩鎮冰將次更動。該省紛紛來電質問。茲聞日昨國務院有電。拍閩略謂據福健各團體電稱。頃聞政府有更易閩省長消息。不日提出閣議等語。閩局艱屯。萬勿輕易省長致滋紛擾等語。查政府並無更閩省長之事。來電所稱各節。自屬傳聞之誤。希轉知為荷院略。

蜀省軍隊調查
川軍共十七師九混成旅 客軍亦有四師六混成旅

駐紮湘西吳劍學。所部本川軍。石青陽之舊部。近以石軍在川失利。決定實行往援。刻已派遣歐陽鋮先遣隊。由永綏向季山進發自率所部鄒全虞楨齊兩旅。分向彭水酉陽進攻以抄襲楊森之後云

又四川通信云。川中連歲紛擾。兵額日增。就目前而論。除川邊軍三混成旅。四川防軍三旅。川東邊防軍二混成旅。及其他備補清鄉等軍外。川軍現有兵已達十七師。九混成旅之多。此次軍興客軍雲集。據最近之調查。統有四師六混成旅以上。茲將援川客軍之部屬。及現駐之地點。分列如下（一）川東方面。北軍第八師兼援川軍總司令。王汝勤所部駐夔萬粱山一帶。援川軍副司令趙榮華所部原駐重慶。現進駐安岳及施家壩等地。北軍十八師。盧金山所部駐隆內。北軍第五混成旅。宋大霈駐江北。已向中路出發。鄂軍第三混成旅張允明。駐遂渝一帶。黔軍第二師。王天培駐長壽重慶。黔軍第一混成旅。彭漢章。第三混成旅。傳覺民。第四混成旅。李世榮。均由袁祖銘指揮。現駐培陵靖黔軍周西成所部駐綦江。（二）川北方面北軍第七師吳新田。駐廣元。第十三旅劉賓善。駐綏定。陝軍第一混成旅王鴻恩。駐綿陽潼川。廿軍隴南鎮守使孔繁錦所部。駐綿陽豫軍一團。現向萬源宣漢方面前進。以上係以此次援川各軍而論此外尚有陳樹藩所部之西北自治軍約有三團之衆云。

砲廠興工建築

保安總司令部管轄之砲彈廠。現已擬定東關鄧大人廟院內。為工廠地。包與某公司在該所興工建築一切機房工廠云。

美國不顧矛盾自破華會條約
主張中國鐵路共同管理
日本絕對不加贊成也

日本東京「時事新報」於其論說欄。以出兵論之無謀之題目嘲笑在奉外人為臨城案非常狼狽。竟致張共同出兵。其說頗公道。特此譯載。以饗讀者

自津浦土匪刼車案發生以來。其交涉已及一個月之久。今將協定成立。放回人票。不至更有遷延惟此事件。徒放回人票。不能定

土匪案發現。將中國之無政府無秩序之國情。十分暴露。其結果使對中國實狀。令無智無理解之英美人。駭然喫驚。如美國即悟其往年之對華政策之過誤。最近遂決定中止中國治外法權撤廢準備之司法制度調查委員派遣。且駐華外人中。為津浦線交通安全計。各國共同出兵之聲。漸加激烈。是則臨城案不但不過一時的地方事變。且誘發重大之國際問題。恰使各國不可不一變從前之對華政策矣。蓋列國不解中國之實情。有時對華政策之立案及主張。含有對之日政略之意。其無謀之對華外交。迄今立證已全然失敗也。因此英美政治家。能得適當之實在教訓。新將來之方針吾人以此。認為世界外交上之一進步。而信其影響決不小也。

就中、美國因其傳統之正議人道主義。率先為中國之國體恢復。主張新政策。華英會議之對華決議。即據其主張為之也。然而其時各國對華政策。將有一變之現。不圖忽然勃發臨城案。因中國暴露其無政府無秩序狀態。列國大為驚駭。美國政府最為狼狽勿然暴變。即將廢止曾自主張之華府會議重要決議。吾人觀此。美國誤解中國實情。其政策過於急進的。今將再考將來之政策。吾人想此即美國之幸禍也。然驚駭土匪案之在舉英美人中。有唱道共同出兵論。以列國軍隊守備鐵路之事。此亦極端之說也。據土匪案之發生。即知中國實情之列國。驚駭之結果。急變其對華態度。干涉內政。高唱出兵。其無定見莫此為甚。如此美國乃進一步破壞華府條約。可晒矣。列國共同管理中國鐵路幹線。其實非不能也。但其目的不可因營業上或財政上。以保護鐵路。將外國軍隊守備鐵路之事。日本率先決然反對。只保護津浦一線。尚要重兵。然而為保護往來津浦之少數外人。特派大兵。占領鐵路。不可不說。為不辦別事態之大小也。假如因共同出兵守備鐵路。若中國無政府無秩序狀態。早就不能恢後時。頻以臨城案之變事。難保再發。觀臨城土匪之計畫及規模。決不一朝一夕勃發其遠因實蓄之已久。該地方官憲早知之。亦不能處治。即知中國政府無力。軍隊無力無族序。以致事到如此也。故此守備鐵路之事。言易行難。

總而言之。共同出兵論。在軍外人一部之狼狽之原因。不足議也日本全然反對共同出兵。此認有預為警告之要。特此吾人於此機會。聲明之也。

特別廣告

▲資本金。壹。百。五。拾。萬。圓。

諸君
有願經營商業考究富强之術者請到敝社一談
竭誠歡迎

▲社址。大連市小崗子雲集街一番地

華東信託株式會社
營業項目
通融資金　厚利存欵　會員貯金　管理房產　代理保險　信託事業

東邦火災保險株式會社
南滿洲鐵道株式會社監事　大日本麥酒株式會社社長　朝鮮銀行理事　兼充其他二十餘會社之社長或監查役
社長　馬越恭平
一、兼營日本唯一之森林保險
二、保險料十分克己
三、如蒙愛顧當即立派社員登廡接洽
四、至於賠償一節無拘延燒被人縱燒自家失愼必當迅速提交不悞
代辦店　川畑商店
北大山通十七番地　電話四三八〇番

洋灰大減價
代理山東國旗牌洋灰南北滿及芝罘一手販賣總批發帝國洋灰販賣店其他各種洋灰及建築材料俱全
大連市越後町四六番地上海銀行西隣
永盛長木廠　（長）電話六六三七番

外埠代理處

奉天小西邊門外	保安堡裕民洋灰瓦工廠	
奉天城裡四平街	同增福大鰲莊	
奉天日本火車站	狩野公司	（長）電話二二八番
鐵嶺城裏東街	美孚洋行 中日	（長）電話{六九・一七一}番
開原驛	美孚洋行 日	（長）電話三四三番
四平街驛	太古洋行 日	（長）電話三三番
長春城裏北大街	美孚洋行 中日	（長）電話{七・三五七}番
哈爾濱道外南大街仁義巷內	太古糖局 中	電話三六五番

請看特別廣告
本號開辦以來十有五載承蒙各界諸君格外的惠顧幸得托庇生意日見發達感謝之情筆難盡述今為歡迎顧主起見特聘著名技師督工製造文明新式夏令靴鞋更兼收到上等材料精益求精物美價廉倘蒙惠顧方知言之不謬也
本店小崗子東關街九番地
支店南山近江町六番地
廣生德　主人鄭壽亭啓

週年紀念大減價
時當孟夏日暖風和伏維各界紳商大業發達鵬程萬里為祝為頌溯敝號自開辦以來頗蒙各界格外愛顧特別歡迎幸得托庇日趨隆盛感謝之情筆難盡述今當開辦週年特為酬答盛意起見暫時減價三成務祈商紳倍常光顧為禱恐未週知故此登報
大連大山通一丁目正隆銀行前
雷德（光線）照像館主人謹白　電話三六八八番

大華窯業公司
營業目錄
粗細磁器　上等磁磚　電氣用品
本公司於民國八年。擬在奉天以中日合辦創立。只因世界金融困窘未能其目的。至民國九年。幸有大倉和親及有力者數名。繼承滿鐵窯業試驗所工場陶器部。重整旗鼓。民國十一年五月間。在長春設立出張所。銷售北滿一帶所用磁器。在公司在南滿一帶。擬推廣銷路。每年製造磁器約在十萬圓以上。一切工匠。均係華人。事務員中華人占其半數。中日眞正之合辦也。本公司磁器。無不精益求精。物美價廉。零批躉發。無不隨便。倘蒙惠顧。或親駕臨。或通函照會。敝公司必為歡迎。恐未週知。特此謹佈。
▲本行　大連小崗子北海岸通　電話七三二二番
▲出張所　長春東四條通廿四番地　電話八四〇番

請看大減價廣告
啓者本號開辦二十餘載特在後樓設立工場異常寬大專染五色綢緞皮綿單夾又染各種帽子整舊如新初由京津購到時式泥人各種兒童玩物各樣花料一千餘種婚祭典禮懷花佩花花坊俱全再由日本東京運來各種大小汽球紙球口球兒童用印手紙新年紙畫一切俱全勿論鄉鎮各埠來信購買定期不悞本店為歡迎主顧起見特將染價額外輕減每件減價一毛此次又在京津招聘名師十數餘名加工細做惟恐未週知謹此聲名
大連市奧町二十四番地龍口銀行對門
萬彩泉謹啓

經理櫻花啤酒汽水廣告
有欲代理者請到敝號接洽
櫻花啤酒及櫻花汽水為鈴木商店創設之帝國啤酒會社所釀造已閱十六星霜矣每年銷售數十萬箱向聘德國技師認眞監製品質純良馥郁適口營養心神裨益衛生洵舶來品之上者其總工廠設在門司中外各大商埠均有經銷處雖數已達千百計尤以南方數省及南洋華僑為最夥鄙號應各界之需求特與商訂契約為大連華商總經理處所有關東州內及山東北部沿海各城鎮鄉區概歸鄙號獨有之行銷權凡指定銷行區域富商巨賈有欲担任代理或零售批發者不拘多寡請來鄙號接洽或來函訂購均可倘蒙惠顧無任歡迎之至謹此佈告
大連市東鄉町
櫻花啤酒總經理處　益泰祥
主人　遲子祥啓
電話六六六五・長五二四一・五七六六番

歐米各種寫眞機　同寫眞藥品　並材料一式　貿易雜貨
直輸入
谷崎商會
大連市浪速町三丁目二〇
電話五〇三番　振替口座（大連）三①四番

售金五分如有喜閱本報者向車內賣貨人購買不悞

印刷人　翟恩裕

滿鐵火車

△往北車

大連開 二等車 各等車 快車 各等車 大石橋 海城 湯崗子 昌圖 四平街 公主嶺 [illegible]

△營口大石橋間▽ △大連旅順間▽ [illegible]

論說

黎元洪出京赴津

黎總統何爲而赴津耶。爲勸張閣之復職也。何爲而欲張閣復職耶則恐保方之見罪於己也。保方不有顏惠慶出而組織內閣。張去而顏來。左右不離保方之人物。何爲而恐見罪於保方也。此其中乃有一原因在焉。吾請得而詳解之本來此次張閣之辭職。純以黎府侵奪內閣權限而然。故憤而辭職也。而張閣之所以保守此權限者非爲個人保守此權限。乃爲保方保守此權限也。何以言之。黎府之由關稅項下支出制憲經費。純爲收買議員制憲。而有以抵制保方之最高運動也。然而茲事雖經國會通過。而究未得內閣同意。張閣欲爲保方暗助起見。則不能不牽掣之。牽掣未得。此即張閣之不能不出於辭職也。至於更換崇文門監督陶立。改任薛篤弼。以爲馮系馮玉祥籌欵之地步。及請授齊燮元爲上將軍。而皆被黎拒絕。故張閣之出於辭職。黎府不僅得罪於保方。抑且及於附屬保系之人物矣。

究以曹琨與黎暗鬪。尙未肯以露骨相示。雖張閣辭職二日。而保方究未見有若何直接動作。惟其禪爲馮玉祥。今乃不惜冒天下之大不韙。通電責斥黎府。侵佔內閣權限。越出軌外。要請各省督軍。入京解決大事。此孟德逼宮。不必孟德身入宮中。則必華歆有以助之也。此黎氏見勢不佳。踉蹌赴津。而欲挽回以往失策。作一低首下心之總統矣。

然據電訊。張氏並未首肯云云。此則張氏身有所恃。正欲日覗黎氏奄奄出京。讓位於曹琨矣。不然。以一國總統之尊。輕離職守。僕僕座途。而爲一內閣總理。有所居處不安。此無論誰氏。必情而難却。有復原職矣。而況於張閣熱中利祿。貪戀權位之人耶。

然則張閣之不復職。其中亦正有作用之處。近頃消息。謂保方之令張閣辭職。爲陷中樞於無政府之地。而後逐黎云云。始吾人聞此消息。將信將疑。今則鋒芒已露。形勢危迫。觀於馮玉祥之通電。及張閣之誓不復職。可以益徵其確實矣。惟爲黎氏者。本一忠厚長者之流亞也。當此宵小縱橫。群雄擾攘之世界。正宜斂屣尊榮。閉門養晦。而乃强欲戀棧未忍捨得白宮以去。以致羣與爲難。行將被逐。果至爾時。黎氏之面目何在。個人之淸高何在。今日之踉蹌赴津。向人頂禮叩首以爲可憐。而明日之掩面出京。忍泣退位。猶有可憐之境也。古人有言曰。知難而退。明哲保身如黎氏者則何有焉。

屢見迭出魯匪綁票

德華社濟南特約通信云。自臨城刼案發生後。山東境內匪徒。多襲臨匪故智。發生綁票行動。近一月來。此等案件。紀載各報者業已屢見不鮮。日來各匪更形猖獗。搶掠綁票之案。時有所聞。茲彙誌各訊如下。膠縣上月二十七日有桿首何敎桂。率黨三百餘人。在龍山衞一帶。大肆擄掠。民團不能敵。乃飛赴縣城。向楊團長告急。楊得報。立督隊前往至則用誘敵計。前伏大兵。以少數士卒挑誘。不意匪早窺悉。分匪兩股迎拒互相夾攻。官兵力不能支。遂敗退於龍山衞。方進東門。匪亦自北門而入。雙方互戰數小時。匪恐援軍擁至。始向東北退去。又濰縣東南鄉蔡家集地方。有小學校一處。正當上課時間。突有匪人若干。將張姓敎員擄架而去。索價三千元。現在尚未贖出。又北鄉丁家小河庄丁姓素稱小康。被匪人將住宅圍緒。意將大綁特綁。幸而家人逃走迅速。得免於難。惟一僕人被匪架去。至今尚不知下落云。

閩省戰事之近況
王永彝全軍覆沒之原因
王永泉奉令赴蒲田應援

福州電訊。日來閩南戰局。愈趨險惡。閩蒲田方面。自楊漢烈張貞。許卓然。何成濬。莊文泉。各路民軍由泉開抵莆田後。即會同討賊軍孫本戎部。及民軍吳威林懷瑜等部。向涵江前進。駐涵江北軍。計王永泉部第二十四混成旅楊化昭一團。第三旅張鎭華兩營。張與王永泉本不投洽。惟楊化昭部爲王永泉本部軍隊。倘肯爲出力作戰。祇以王態度反覆既投誠於北。又通欵於南。一面下令各軍作戰。一面派員與南軍接洽。願與劃界而守。互不侵越南軍方面。恨其反覆。置之不理三十一日何成濬率領莊文泉一軍爲中路。以張貞許卓然兩部爲右翼楊漢烈部爲左翼。以孫本戎林懷瑜吳威三部爲策應。由黃石分路進襲涵江。楊化昭部倉卒應敵。連戰皆北。張鎭華部紛紛携械投誠於孫本戎部下。王永泉聞訊。即飛調王永彝一旅前往助戰。東日(一日)王永彝部約步兵兩營。砲機關槍各一連。馳至該處。當即加入前敵。祇以地勢不熟。誤入深地。被楊漢烈孫本戎江東滿下兩路兵。迎頭痛擊。王永彝全軍覆沒。生還者不及百餘人。南軍乘勝急進。當北軍四面包圍于涵江。勒令繳械。孫傳芳據報。因飭孟昭月一旅。由福淸東張鎭取道往救。一面並催王永泉速率所部往前敵勸辦。一面並令分駐永泰延平水口之王部。限三日內速行開往蒲田應援。王接令後。即召集各心服軍官商議對付之策結果尙不可知云。

順直省議會
法請參院解釋省會

順直議會員質問省行政長官之條例問題。昨有江電致京。請參院予以解釋。原文云。參議院鈞鑒。查省議會暫行法第十九條。載省議員對於本省行政事項。有疑義時。得以十人以上之連署。提出質問書於省行政長官。限期答復又第廿條載省議會議員對於省行政長官之答復。認爲不得要領時。得要求省行政長官。自行到會或派員到會答辯。各等語。據十九條所定。語意似係直接之詞經議員十人以上連署。即可提出質問書。無須經過大會。而第二十條省政長官之答辯行即答辯第十九條之質問。則是該兩條有連帶關係。內載到會答辯字樣。又係對大會。答辯非僅對於提出質問議員。後之答辯。既須出席大會。則前之質問。又似不能不經過大會。二者之間。不無疑義。究竟議員質問書。應否經過大會如須經過大會。是否尙用表決手續。如不經過大會。是否須用省議會印文代轉。并得否行於不開會期間。本會既有爭議。未便自決。相應電請貴院。詳爲解釋。迅速電復。無任翹盼。順直省議會江印。

保曹墊撥議員歲費

國會議員歲費積欠尙有兩月。因此保定曹使電致吳議長。謂托銀行公會墊借三十萬。撥交國會。暫充歲費。茲將曹使原電。覓誌於左。吳議長蓮伯先生。並請轉張副議長參衆兩院鑒。國會歲費欠發甚鉅。敝處業於艶日切電財部。請其速爲籌撥。現在節關在邇。兩院同人。旅居京華。需款孔切。茲復電托銀行公會。請於節前墊借三十萬元。撥交尊處。暫充兩院歲費。由敝處擔保承還特此奉達。即祈就近接洽辦理爲禱。曹琨江印。

命令及批示

▲大總統令 六月六日

△任命李生春爲福寧鎭守使此令 △京師軍警督察長馬龍標准免本職此令 △任命張拱辰爲京師軍警督長此令 △全國煙酒事務署督辦王毓芝呈江西煙酒事務局局長鄧邦造另有任用請免本職鄧邦造準免本職此令 △任命蔡成詒爲江西煙酒事務局局長此令

▲奉天保安總司令部批 △楊嘏臣呈頌楊慶春邮金七日批准給大洋五百元 △楊柏呈代劉兄劉德玉兩次糾搶所長濫押無辜請提訊七日批興城縣查明核辦 △中華全國道路建設協會奉天分會主任陳量呈在奉天設立分會籌備處六日批候咨省署核辦 △裴克雲呈懷德縣越界提案執法偏枯請查辦六日批候咨省署查核辦理

▲奉天省長公署批 △張桐發呈王喜毆斃吳士堂執法者縱容潛逃請究查七日批臨江縣查覆再奪 △夏正清呈飭縣更審七日批案經期審判決並未發現新證據何得請急再審所請不准 △高龍呈案經飭局查辦迄無頭緒再補證件請詳查法辦七日批淸丈局查明核辦具報 △位甲乙呈控保長呑撲甲餉陷人喪命並私放匪徒縣知事不予究究七日批復縣查甲核辦具報

▲奉天高等審判廳批 △李仁祥控應槐三債務一案七日開庭審理 △顧尙卿控劉文華債務一案七日開庭審理 △馬世綱控趙亨謙等土地一案七日開庭審理

▲奉天敎育廳批 △張隆安呈普英呑款並未處分七日批仰奉天市敎行政委員會查辦

▲奉天財政廳批 △明啓晨呈報小南關合興福胡同西官地七日批第三警察署會同本廳稽查員查勘覆奪 △李德慶呈報小西關敎軍場西胡同官地七日批第四警察署會同本廳稽查員查勘覆奪 △郭棟林呈小西門外北甕圈官地七日批接近馬路礙難准領

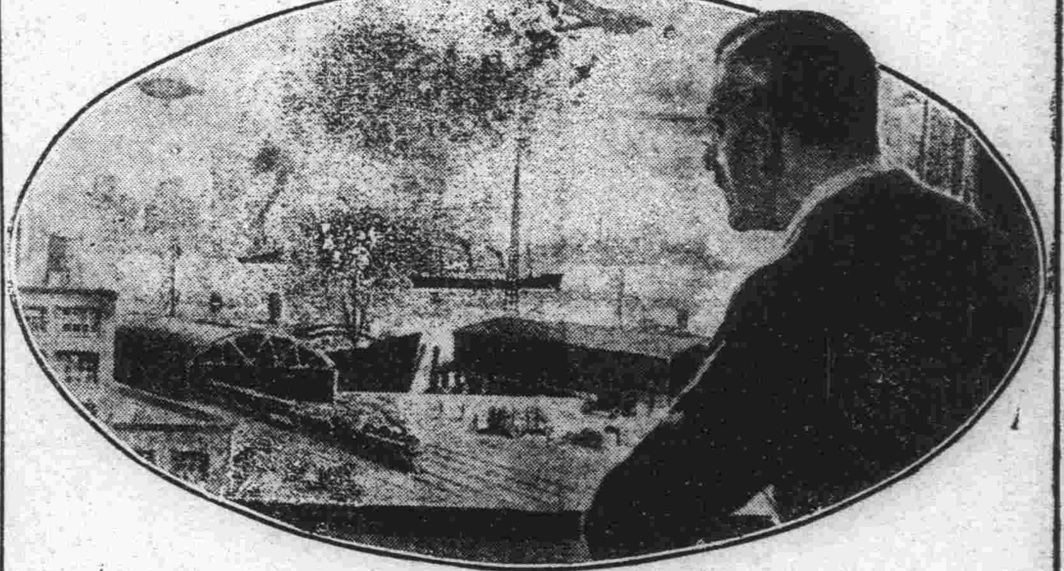

發明學實現後天地之偉觀

時事陽秋

▲大連市會中國議員。應歸民選。記者己有所論列矣。此事關係中國市民至鉅。我中國之市民。安可對於此事。若越人視秦人之肥瘠。忽焉而不加喜戚於其心耶。▲大連市民人口數目。中國人較日本人爲多。殷實商戶。並非少數。資本總計不下數千萬金中國市民。與大連市之關係。既如此其深。市民經營之市政安能不令其過問乎。況市政者不過一地方之關係。儘可以屬地主義處理之。不應持屬人主義。對於市民權之給與。有差別的待遇也。▲新市制規定中國議員。不歸民選。實屬毫無理由。然在中國市民一方面。對於此種之規定。若持冷靜態度。緘默不言。當局何能自行更改。故中國市民果其不滿意於新市制也。應速作不平之鳴向當局請願。中國市議員亦全改爲民選。吾人以爲此種之請願。持之有故。言之成理。當局者苟心自問。能無慚愧。▲萬一現在不能達到目的。而中國市民對於官選市議員。反對之態度。得以表而出之。或終有改歸民選之一日乎。▲非然者。則中國人之市議員。將永爲行政機關所任命。是大連市會雖有中國議員。不過行政機關御用的議員。與中國市民何與焉。▲去冬市會開會時。聞曾有人主張中國議員改作民選。而中國議員中。乃有反對之者。彼蓋以爲自身得爲議員係由官選而來。一旦改爲民選將無被選之望。故不惜以私害公。謬加反對。此誠喪心病狂若而人者。誠不足責也。是卽市政議員爲官選者。無益於市民之一證。現在之中國議員乎諸君雖爲官選。究屬華人。仍望爲中國市民。稍盡其力。爭持民選。則中國市民。亦當感激無旣矣。

孫軍告捷電與海軍風潮
粵省戰雲猶然密布

茲將最近聯軍勝利之電文二則覓誌如下。

策攻克肇城之捷電 廣州大元帥鈞鑒。捷報我軍於巧晨拂曉。先由地雷隊將東門及北門城基爆破第一師乘機衝入。巷戰甚烈。第三師王團。及江防陸戰隊。同時由城西北及南門進擊。猛戰良久龍頂崗以次各要隘。悉爲我有。粱旅及楊團進擊主頂山。截擊由西門竄出餘寇。午前八時。完全克復肇城。除派粱旅及楊團向祿步窮追外。拌領三師何團。在祿步兜截。是役奪獲敵鎗械。槍枝約千餘桿。子彈軍用品無算。斃敵數百名。俘虜若干。餘情續報除仍一面派隊搜查。一面安集流亡外。合先將克復肇城情形電達總指揮魏邦平軍長梁鴻楷師長李濟深鄭潤琦司令陳策同叩陷印。

劉玉山進攻惠州通電 劉軍長玉山出發東江征討陳軍。節節勝利昨發出通電云。(銜略)西南不幸變叛相尋。沉方敗竄於肇韶。陳復逞兵於惠博。粵省凋敝。滿目瘡痍。元氣已傷。何忍摧折。惟念陳逆佳兵專欲。恣肆性成。獻媚僞廷。貪戀權位。破壞大局。甘啓釁端。陳逆一日不去。西南一日不安。卽中原永無澄淸之望玉山以身許國。垂二十年。覩彼兇殘。其何能忍。茲奉帥令。率師討賊。業已於元日克復博羅。會同友軍合圍惠邑。逆勢已餒。不日蕩平。尙希在遠不遺。電示方略。俾資循率。藉奏膚功。至深盼禱。中央直轄第七軍長劉玉山叩。

又訊自孫中山將溫樹德免職後。駐粵海軍風潮因之以起。昨據港電。孫中山下令任命吳志馨爲海圻艦長何瀾瀾爲海琛艦長。李國堂爲肇根艦長。田忠相爲飛鷹艦長。潘文治爲福安艦長。趙梯現爲永翔艦長。兼艦隊司令部參謀長。胡文溶爲楚豫艦。繆慶福爲豫章艦。朱天昌爲同安艦。吳壽照爲舞鳳艦。林俊聲爲肇豐艦長任治龍爲輪機長。溫樹德現已馳赴汕頭。與林虎會商攻取廣州之方法中山尙駐石龍。未敢回省。大本營事務由胡漢民暫攝云。

朝鮮銀行

資本金八千萬圓 本店 朝鮮京城南大門通
拂込濟資本金五千萬圓 振替貯金口座 京城三三番
積立金壹千七百九拾萬圓
預金、貸出、割引、海外諸爲替、地金銀賣買其他一般銀行業務並、於朝鮮、滿洲及亞港取扱日本銀行代理店事務

總裁 美濃部俊吉 電話八一〇一番

支店出張所
內地 東京、大阪、神戶、下關、
朝鮮 釜山、仁川、平壤、鎭南浦、元山、群山、木浦、淸津、會寧
滿洲 大連、旅順、營口、遼陽、奉天、奉天新市街、安東縣、鐵嶺、開原、四平街、鄭家屯、長春、吉林、龍井村、哈爾濱、傳家甸
支那 上海、青島、天津、濟南
露領 浦潮斯德、亞港
米國 紐約
倫敦、巴里其他內外樞要地皆有取引所

中日合辦株式會社 龍口銀行

資本金壹千五百四十萬圓 大連浪速町二十號地
電話 代表番號 七一五一番 宿通用 五七三六番 公衆用 三三二八番 振替貯金口座 一五五八番
關東州地方費現金取扱
大連市金庫事務取扱
支店及出張所 龍口、旅順、青島、哈爾濱、公主嶺、鞍山、安東、松樹、瓦房店、市內盤城町派出所
各處匯兌 日本內地、及臺灣、朝鮮、滿洲、內地各市、均可通匯、一般銀行、業務、迅速辦理並十分克已

株式會社 遼東銀行

資本金三百萬圓
公積金六十三萬七千圓
營業 一般銀行業務並辦理依分期償還之方法勸業資金放貸
大連市大山通九番地
電話 長六三三番 一〇六七番 三七四四番 振替大連一六九一番
支店所在地 小崗子、金州、普蘭店、瓦房店、皮子窩、
通匯處 日本、朝鮮、滿洲各樞要商埠

中國銀行大連支店

營業 關於銀行一切事務
營業時間 上午九時至十二時 下午十二時至三時
電話 四三八九 四七九五番

橫濱正金銀行大連支店

資本金 一億萬元
積立金 六千五百萬元
本店(橫濱)
代表電話長三一六一番
宿直專用電話六〇一五番
海關稅取扱所電話四七六二番

支店
東京、大板、神戶、長崎、下關、倫敦、苗昂、紐約、舊金山、夏突爾、羅付、布哇、悉德尼、新家坡、額爾車達、孟買、蘭貢、香港、上海、廈門、青島、濟南、天津、北京、牛莊、西貢、桑港、奉天、海參威、巴達比雅、開原、長春、哈爾濱、馬尼拉、崴諾斯、愛列斯、斯拉巴雅、遼德郎、亞奈羅、名古屋、

請試中國雙妹老牌合時優美化粧妙品

雙妹牌花露水

質料精美善法配製洒敷衣襟辟除癘浴身洗面祛汚辟穢小兒盥濯生機可備四時適用無分四季認眞牌號雙妹不僞
大號四角三 二號二角七 三號二角六 四號一角一

雙妹牌檀香皂

每塊五角四分

雙妹牌超等香水

此香水氣味馥郁雖最貴重之香水精比之尤有遜色一滴衣巾旬日不散芬芳襲人大有美人去後尙留香之妙誠香水中無與抗衡者矣
每瓶洋價一元六

雙妹牌蘭花粉

此粉用以塗面撲身能令肌膚幼滑與天然肉色無異婦女助粧不可少之品也
紙包每盒一毛一 鐵盒五毛四

總發行 大連監部通 廣生行有限公司啓

東三省新聞

奉天

總司令召集會議
討論車輛墟稅交還法

張總司令七日晚招集高級軍官。密秘會議。奉直聯歡。雖已告成火車鹽稅仍未繳還。不久中央必遣原調人來奉要求。應如何可以阻止之。討論許久。決定恢復三省巡閱。時繳還火車鹽稅否則不爲鹽稅火車。不能繳還。即自治一切亦決不取消也。

稽查被押眞相

省城稅捐總局稽查郭鵠臣。上月到各分局卡視查。頗行認眞。未免得罪當地不正商戶。自歸總局後。即有無名信控告郭某有不法行爲。該局長閱信後。即將郭某送押瀋陽縣署。迄經半月有餘。調查結果。並無相當證據。又無正式原告。近據總局人云。不日即行放出了案云。

重修西關馬路

小西關馬路。早已軋壞。現當局令署員監工。先由上頭至大什字街一段。開始修理。暫不準通行車馬及人力車云。

郵局行將落成

小西關上頭郵務分局。向來房屋鄙陋不堪。今春曾呈請總局另行改築。現在工程大半完竣。不日即告落成矣。

總司令視查兵工廠

近據某機關人云。保安張總司令擬於一二日內。親到兵工總廠。視查一切云。

軍法處長赴昌調查

全省軍警執法處長蔭槐。來省報告任務。形將事竣。忽奉令飭往昌圖一帶調查陸軍。是否相當。有無違法情事。及某營長被人揭告種種劣跡等因。該處長遵即於六月五日晚七時乘南滿列車。帶領隨弁兵各四名往查去訖。

查驗沒收俄艦

張總司令接駐守海參威官長報告。沒收俄黨兵艦十隻。刻已由水路運抵葫蘆島。當即特派憲兵隊司令等。携帶技師差弁多名。於六月七日晚八鐘乘京奉車。赴興城縣。泛舟前往查驗。該艦是否堪用。以重外械。而資備案云。

局長不安於位

商埠警察局長張定坤因被商民等以苛政吞款字樣。揭控於司令部前。當飭警務處遣員往其私第搜查。雖未搜出吞款確據。然事出不爲無因。想該局長即受此一度搜查。究竟恢心與否。固未可知。然關於斯職當道定必另有更換也。

李氏奉命赴津

保安司令部副官處處長李夢庚。因奉命赴天津。與久滯津門之奉天重要份子張景惠。磋商某項要務。故於六月六日午前十時許。乘京奉通車前往接洽一切云。

注射葯針以防時疫

奉垣日站警務署。有鑒於西安縣等處。瘟疫發生。爲預防起見。傳諭各商店服務人員。輪流前往該署注射藥針。即於七日十二點前往注射者。踴躍異常。誠善舉也。

勸令人民登記

自新登記法頒行以來。各縣之地方廳登記所。莫不愼重將事。亟謀登記之進行。省城之人民爲數既多。登記手續。似較紛繁。茲聞瀋陽地方廳登記所主任王潤田鑒於商埠地南北市場。近來日見興旺。所有各商埠以及商埠之住戶。因新關市場之關係。多昧于登記智識。往往不知登記手續。故派馬德峯戴成文二人爲登記勸導員以勸導。茲聞該二員。業於本月七日赴北市場勸導。八日赴南市場勸導。並告知人民以登記之必要。以免將來受有損失。致蹈因小而失大之譏云。

秦會辦已回吉

吉林永衡官銀錢號會辦少伯。前因辦理該號之某項款項事宜。于上旬來奉。除將公務辦理完竣外並藉便回里省視。茲聞該會辦現以銀號事務重要。未便久滯鄉里是以特于本月八日由里回省。九日即回吉林官銀號任事云。

郵政局招考練習生

奉天郵務管理局。現查各縣分局日見擴充。而裏辦一席。亟關重要。但因屢次調遣。似有不敷於用之概。故卜郵務長爲羅致此項人員起見。特頒布招考章程。開所招募之練信生。即係預備練習裏辦。考期則在六月十七日。報名須在十三日以前云。

處長將任道尹

奉天全省警務處處長王家勳。現在避假期未滿。然病況已日漸良好。當局以其任職多年。頗堪嘉許。將來如果能增設一道尹時。即將王處長調充以示優遇。所遺警務處長一缺。即令于濟川氏正式充任。是否屬實。姑誌之以觀其後。

師長奉令來省

駐錦縣陸軍二十七師師長張作相因三省剿匪事宜於六月六日午前十一時乘京奉車。帶弁四名奉令來省。以資參與是項會議。藉便報告一切防務云。

督軍由里返奉

江省督軍吳俊陞前假公餘旋里一行。已誌本報。近因接巴旅長電告沿海洲集有俄黨約二千人。機關槍炮甚夥。子彈充足。謀我邑疆形勢危急。除遣幹隊往防外。特電聞。吳督軍於五日晚十二時乘係滿急行車來奉。磋商辦法。日內即當回江云。

發給一師
馬克斯機關槍

駐北鎭縣陸軍第一師。前因該師無機關槍。故呈請酌發。以壯軍威。當蒙允許。經軍械廠發給馬克斯機關槍兩架。點交該師軍械官刘陞。於六月六日早七時。由瀋驛乘京奉車運往北鎭縣。交該師部。以備需用云。

遼陽

妓女潛逃被獲

遼陽附屬地福康里文明書館龜頭丁阿三。對於一般妓女。虐待異常。該妓女等每欲脫出苦海。但看守嚴密。不得施其手段。六日該館翠英妓女。趁人不覺。遂乘馬車有意潛逃。不料被巡捕腿子唐某瞥見。立刻捉回。交與龜頭如何處置。當不得知。噫茫茫大海何處是岸。該妓之苦況。較前當更甚矣。

藝員不日返營

奏助氏上月特由營口邀來名坤藝員。於德勝茶園。該園自開演以來於茲匝月。每日樓台滿座。營業頗佳。不意約期已滿。全班有意返營。幸蒙一般周郎覊挽留數日故近來觀者雲集。擁擠不堪。幾無立足之地云。

鐵嶺

鞋舖執事潛逃

邑南關三街合華興鞋舖之執事。名未詳。因生意不佳。拖欠外債四百餘元。彌補無術。遂于月之六日晚不知何時潛逃無跡。及翌日經人報知警所。派兵查驗。檢點所餘之物。僅値洋四十元之譜云。

開原

川越刑事盡職

本驛日警務支署。代理高等刑事川越氏。自調充斯職。將及彌月。對於偵查案件。確有心得。尤不辭勞苦晝夜逡巡。異常盡職。是以中日商民。有口皆碑。租界內之安謐。實賴該氏保護有術焉。

商民施行消毒

本驛地方事務區。爲因時屆夏令內地人煙叢雜。難免發生疫厲。爲預防起見。故告知各商民住戶赴該區領消毒藥劑。歸家施行消毒。以爲預防時疫。而重公衆衛生云。

强姦幼女結果

開原北山距城三里許。有魯省人瑪某。頓起淫心。慾火難禁。隨將同屯之某姓幼女。年方十二歲在野地挖菜。被其强姦。嗣經女家知曉。大興問罪之師。勢必訴之於官府。經魯仲連出而排解。而該瑪某甘願治席賠罪。始行結局。噫。如瑪某者。强姦幼女。罪大惡極。而其敢於光天化日之下。行此禽獸行爲。眞乃色胆包天矣。

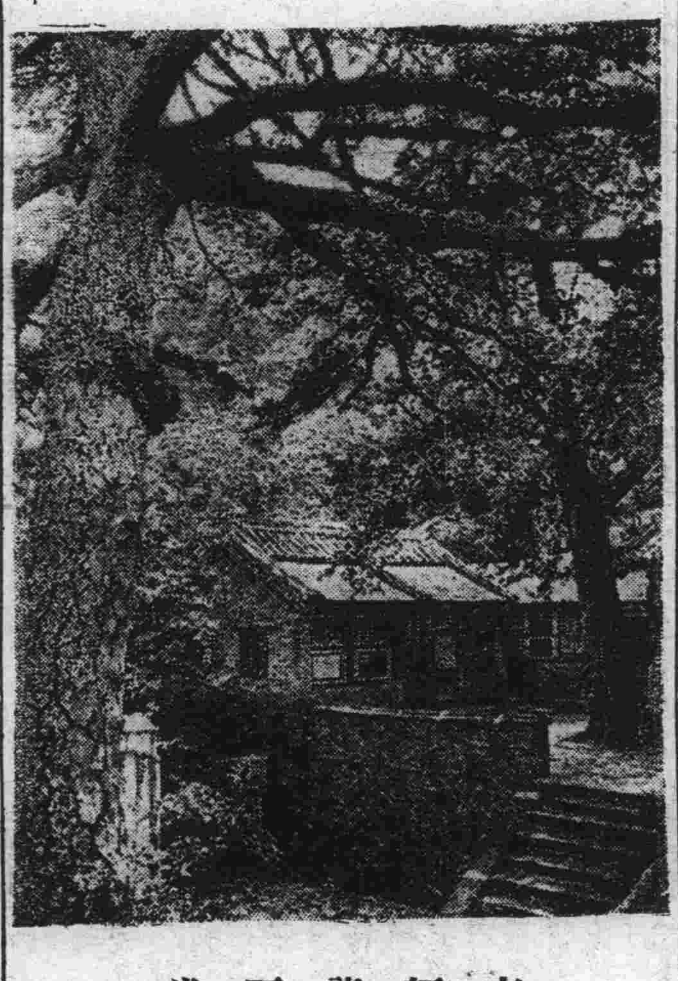

京師龍王堂

小林堂長履新

驛內南滿公學堂。堂長山本梅之助氏。升充奉天南滿醫科大學。副堂長一節。曾載本報。所遺之席。以四平街公學。小林治郎氏接充。該氏于六日抵堂接收一切當即親赴各機關歷訪。以便聯絡感情焉。

滿中旅行來開

滿洲沿線。各學校舉行旅行。以爲擴啓諸生見聞。增進普通智識時屆天氣和暖。節逢初夏。正爲良好時機也。玆有奉天南滿中學堂。特組織旅行團。教習吉武政男氏。率領該堂學生二十名。前赴吉林長春一帶旅行畢。於七日下午一時三十五分列車。通過本驛。即回奉天去矣。

喜得知時好雨

開境自春徂夏。雨水調勻。鄉民播耕已畢。田苗勃然暢茂。自旬日以來。連刮大風。土地乾燥。鄉民切盼霖雨。以便鋤耘。於六日午後四時許。風已稍息。油然作雲。沛然下雨。連降通宵。天明晴霽。四野田苗。愈加暢旺。此可謂好雨知時云。

警察更換制服

城裏警察事務所。爲因時値初夏卽應換季。現已由奉做到灰色單制服三百餘套。經所長李綜衡令知各區。具文請領。七日將城內第一區。各所長警按名發放。隨即更換。頗爲齊整云。

星火幾至燎原

自入夏來。雨澤稀少。而且連日狂風如吼。飛砂撲面。柴乾物燥。於七日午前十一句鐘。糧集市石橋房後院。有某姓柴草垛。未悉因何起火。一時火乘風威。焰炎上騰。幸被人瞥見。喊叫不絕。經衆出而撲救。用水澆滅。始未成巨災。噫。星火燎原。爲害無窮。敬告一般人民。對於防火。萬不可須臾忽之也。

添設平民夜課

開城自興學以來。學校林立。對於敎育前途。力求精進。於此可爲辦學得人慶也。北街第一國民學校校長陳楊賓氏。爲普及社會敎育起見。特在校內。附設平民夜課一班。今一般貧寒無力求學暨不識文字者。均可赴業報名。現已請准敎育公所。轉呈縣公署備案。該校定於日內即行招生云

普蘭店

夜間叩門何爲

普蘭店平安街祥發店主張敎英之子張成子者。生性無賴。嗎啡癮甚深。數年前被其父逐出。伊則到處撞騙。或藉端訛財。以充嗎啡之用。繼則竊盜像生。以度嗎啡之歲月。曾犯案數次。官署屢加懲戒。伊乃終不改。故市人無不知之。皆預防之。於七號午前伊至久壽街廣增油坊。向孫心齋君聲言。擬將他往。求借路費銀一圓。孫君斥其行爲不正。給與小洋一角。伊則持錢悻悻而去。詎當日夜半十一時許。該號早已上門安寢。突聞外邊擂門甚急。疑是胡匪。即時戒備。並問其爲何人。據伊在門外答曰。我係祥發店張成子。我等窮漢哥們都來了要向寶號借點路費云云。於是該號在屋內痛斥其胡爲。終未開門伊等遂鼠竄而去矣。及至翌朝。該號已將此事之始末。向官署報告。諒必有一番嚴重之懲戒也。尙望我商衆務須嚴加防範。勿爲該宵小之蹤所欺也可。

運來錢莊生意發達

普街開錢莊生意者。原有祥記仁記兩家。較比他種生意。頗稱發財。惟利之所在。人爭趨之。近有車啓運及車啓富兄弟。等合資於同仁街開設運來錢莊。已於上月十八日正式開業。聞該號資本甚爲充足。故自開辦以來。生意亦頗旺盛。該號內容規則井然有條。執事之人員。亦皆和靄可親將來之發達。不卜可知矣。

熊岳城

區官廉潔可風

駐熊岳蓋平警察二區區官高巨川氏。自蒞任以來。數年於玆。對於職務頗稱練達。上峯爲之嘉許地方亦甚稱贊。而且素抱廉潔主意。開其長公子擇於夏曆五月廿一日完婚。雖已携眷在此。必須旋里操辦。詢其原因。係爲廻避轄界之贈酢起見。該區官之廉潔若此。誠可風矣。

水坑發現男屍

熊岳城西關徐姓菜園附近道旁。有一小水坑。於晨刻發見一男屍首足均沒於水內。中體露於水上經地主報告警察。由高區官以電話詳報監督。派員檢驗。視死者年約三十餘歲。身格胖壯。闘觀者甚衆。內有東嶺外邢家溝裏(復縣界內)一人於死者相識。知係邢家溝裏白日新之長子。其家道小康。在彼方爲著名富戶。死者讀書多年。由二十餘歲時。患得精神病。忽犯忽愈。此病一發。即無法拘制。濫行奔跑。尙有羊羔風病。不定何時發犯。果一犯病。無論何地。即行倒臥。不省人事等語云云。其因何致死。俟經官驗畢。自必明晰矣。姑誌之

營口

市場漸臻熱鬧

本埠窪坑店南大院市場每屆夏令游人麕集。各種游戲場。若說評書大鼓變戲法等類。及其他各種商販。莫不利市三倍。近日天氣和暖。該處漸復舊觀。八日井由外埠新到馬戲一夥。定於日內在該處搭棚開源。屆時當必更有一番熱鬧云。

牛某藉端訛詐

埠人牛殿才向在某煙公司兜售紙煙因素好杯中物。於月之六日與其同件張某在窪坑店。南大院下街踹蹦向東而行。走至岳家北大門附近。適有明記馬車。行至該處。車忽驚逸。亦向東奔馳牛某一時躲閃未及致被撞倒。當時腿創有微傷。經該管警察瞥見扶至醫院調治。惟傷勢輕微。略事敷藥即已全愈。詎該牛某竟以此發財機會。謂腰間票四十元。經此一撞而丟失。問明記車夫瑪某要求賠償瑪某不認。兩造爭拓良久同赴警署辦理。警署以牛某跡近藉端訛詐。遂將兩造一併送交警廳。轉送法廳審訊矣。

醫長繼任有人

本埠新市街滿鐵醫院外科三井修策氏。奉令升任公主嶺滿鐵醫院院長等情。早誌本報。玆聞遺缺現經委任藤並俊治氏繼充。藤並氏係日本大阪醫學專門學校畢業聞日內即可來營履新云。

名妓喬遷租界

二柳巷素日最紅妓女玉香。自操神女生涯以來。遊客絡繹不絕。大有應接不暇之勢。七日被七道溝新平康里張素雲接去搭夥。故舊巢已見冷落云云。

妓女負債潛逃

頭道溝西天保搭住妓女桑芳。赴滿鐵病院治病時。忽向其隨人說「吾未帶金票。你可拿小洋出去兌換幾元金票。以備藥費用」。隨人應命而去該妓即乘此際潛逃至其逃跑原因。係與某客情熱。聞該妓欠押帳及外債七百餘元。該客無力贖身。始出此手段云。

長春

局長虧欵潛逃

雙陽縣統稅局長李初瑞。任差未及一年。共耗官欵四萬餘元。聞其所動之欵。多係用於花天酒地秦樓楚館之中。而伊前赴北京運動某要缺。不意又未如願。空耗鉅欵。喪氣而回。刻聞正値該局寂寞之際。而財政廳又不時提款竊思揮霍如是之多。一時亦難彌補。計出無奈。只可桃之夭夭。遂來長潛伏。住在東四馬路伊友趙某家中。六日赴站。擬欲他逃不料該承保人王義齋。因責任關係。帶隨從人等追踪而至。適李某赴站時。被王從人看見。當即通報王某。王某聞信馳至車站。將李某捉住。聞仍赴伊友某處。嗣後作何結果。尙未探悉云。

安東

巡長請假照准

海關分駐所所長熊首麟氏。現因有種種要事。遂稟請辭職。已蒙照准惟該分駐所乃一等巡長額。該巡長辭職後。遺席調新安街巡長張連科充任。張巡長之遺席。特調衛生隊巡長陳錫融充任云。

携帶現洋被獲

五月二十四日經三署查獲擴絲工廠工人張志聰。携現洋一百〇二元出境。訊其實情乃係逐日傭工所積蓄。並非販運。經陳廳長憐其積錢不易。復憫其粗人無知。特請求省長批示。聞省長亦大發惻隱。姑準今官報號將該大洋替換爲票。如數發歸。並未充公。

本社啓事

啓者本報撫順分社長張服周君因有他就。辭却本職。本社已另委范景陽君接任。各界諸君如有訂閱報紙及刊登廣告者。祈即與范君接洽可也。

四平街分社啓事

啓者。敝分社。爲擴充報務靈通消息起見特聘李松年君。爲梨樹縣。分支社經理。兼本分社訪員後有訂閱本報。刊登廣告者。請直接向李君訂議可也。恐未週知特此聲明。

四平街分社長 高級三謹啓

招募分社

敬啓者本報特爲擴充銷路圖謀發展起見擬在東省各地設置分社各界人士如有願擔任者速來函權商或親來本社接洽一切萬勿失此機會可也

滿洲報社經理部

漂料工業藥料廣告

啓者鄙號爲擴張營業便利工商起見特由日本大阪內地各處新到各種宜於華人工業應用材料無一不備貨美價廉或函購或駕臨鄙號面訂無任歡迎特此聲明茲將工業藥料列左

新到各種曹達　製皮革等材料
漂草帽辮子材料　漂各種綢子料
染料繪塗料　代理台灣火酒

大連市磐城町五十七番地

軒記公司

經理張明軒

呼出三〇五二番

宏仁醫院

內外科、花柳科、小兒科、婦人科、眼科、六〇六注射、

醫學士 劉景仁

大連市外沙河口三區四十九番

啓者本號開辦十有餘載誠蒙各界惠顧無任感激且夫綠衣黃裳章身之具自古已然況處二十紀世浮華日增五彩彰施是以本號不惜重資特由上海京津聘到著名技師專染綾羅綢緞零整布疋原有深色能退淺淺能退白一切雜色能合時式任君擇選能合雅意專洗男女粗細皮襖禮帽整舊如新共設生意三處技師店員五六十名外選優等染料加工精做此次敝號欲圖事業永遠計堅持信用爲本特登報章謹此聲明

本店小崗子福得街十五番地
第一支店大連市內羽後町六番地
第二支店沙河口第二區七十番地

金玉彩 啓

大連新聞

華商公議會
全部改選之決定
新會長於十四日可揭曉
刷新公議會之好機會至矣

大連華商公議會會長一席。自郭會長逝世後。虛懸已久。本應早日改選。特以該會協理張本政氏遭母堂之喪。未能到會。協理張斅漁氏。亦因在烟台所設之商號執事患病。離連赴烟。是以改選一事。延未辦理。頃張本政氏母堂喪事已。畢業已來連。張斅漁氏亦日前返埠。是以該會特於八日下午三時。召集常任董事會議出席者有源成泰。福順義。福順厚。益泰祥。東永茂。新和豊。政記。天興福。大生爵。等十八家。當經議決。於九日召集全體董事會議。十日發送通知書。通知會員。十一日召集總會。將改選會長案。提交總會通過。並發給選舉票。由各會員填就送會。於十四日開票云。

該會此次改選。係屬改選全體職員。先由一百四十餘家之會員。選舉議董三十三名。由議董三十三名。選出常任董事十五名。會長一人。副會長二人。三十三名之議董。皆有當選爲會長之資格聞十四日開票後。三十三名之議董。既經決定。如果時間尚早。即當場將會長選定。

又聞該會從前選舉。係用記名投票法。選舉人並須於票上蓋章。以故各人因情面關係。碍難破除只得敷衍了事。此次改選。已由常任董事會議定。用無記名投票法。庶幾一掃從前之弊。選舉人能以自由舉定適當之人物矣。大連華商公議會。爲大連華人方面。最重要之機關。會長職任重大。自郭會長逝去。只有兩協理。處理會事。商民久望補選。今回得以全部改選。實整頓公議會之好機會也。所望在會諸君。重視此事。選定勇於負責之會長庶幾公議會之前途。可現光彩而華商亦能享幸福矣。

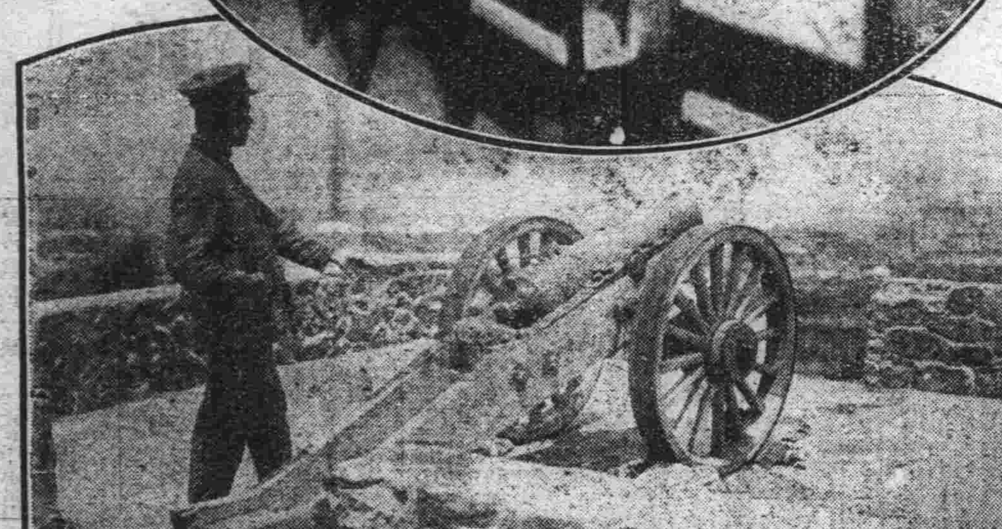

時刻紀念日宣傳方法議定

正隆銀行貸出
低利資金方針

東京之安田保善社。此回對於正隆銀行融通低利資金一千萬圓。惟其實行時期。尚待時日。然在正隆銀行對此資金貸出方針。該銀行當局者。尤必須愼重行之。而保善社乃係救濟滿洲之財界。出此一千萬圓。已可算爲鉅額。然於融通上。反現於困難之情形此尤必須考求一適當之方法也。至其貸出之方針。其大概之主意係放給一般商業資金之有確實信用者。其爲財界不況之結果。對於固訂物件等。不善放以資金也總而言之。對於如有相當之担保之新規事業。有幾分之厚望者。亦可以斟酌貸出。事實當於秋季庶可有望也。

第二次銀行合併
一則商工、遼鞍、南滿之三行
一則營口、振興之二行

滿洲財界。業已到整理之期。已有四銀行之合併。今復將遼陽之商工銀行。遼鞍銀行及南滿銀行之三銀行亦行合併之。各內定減少資本金。而合併三銀行之內容如左。

▲商工銀行　△設立於大正二年四月十五日△營業科目一般銀行業△資本金五十萬元△拂込金額廿七萬三千六百二十五元△積立金四千五百元△株數一萬株△配當前二期無配當

▲遼鞍信託　△設立於大正七年八月十八日△營業科目辦理信託積立以利殖運用之目的信託保管金之取扱、諸貸付債務委託之事務管理、動不動產債券股分賣買之仲价及商行爲之代理、一般財產之管理整理及處分之受託、股分債券之成募引受另外一般信託業△資本金五十萬圓（拂込額廿萬圓）△積立金額八萬一千九百七十七圓△股份數一萬△配當率大正九年下半期一成五分

▲南滿銀行　△設立於大正九年一月廿六日△營業科目一般營業及銀行業△資本金百五十萬圓（拂込額三十七萬五千圓）△積立金一萬四千圓△股份數三萬△配當率大正九年下半期年六分、大正十年上半期年八分

再營口銀行與振興銀行。近亦將成立合併。二行內容如左。

▲營口銀行　△設立於大正八年三月一日營業科目一般銀行業務△資本金卅萬圓△積立金額一萬七千七百二十圓△株數六千株△配當率大正九年下半年一成二分△同十年上半期年一成二分

▲振興銀行　△設立於大正八年九月廿五日△營業科目一般銀行業△資本金百萬圓（拂込金額卅二萬五千圓）△積立金額三萬三千五百圓△株數二萬株△配當率五年下半期一成四分△同十年上半期年一成二分

取引所合併進步
關東廳有存留三處說
滿鐵公司有大連一處說

關東廳於一年前即實地調查各沿線取引所又取引所信託會社之合併案。玆聞該調查業已完畢。俟伊集院長官歸連。即斷行云。又關東廳之意見。因滿鐵沿線之取引所。其數過多。不但不能完全發揮其權能。而且引起弊害於滿洲財界之不尠。故此擬整理減少其數。惟其數以若干爲最妥當。尙在研究中。然而據今聞知旣成之整理第一則廢止沿線之金取引所。而定爲大連一所第二則於沿線主要地留存三處取引所。而其外總爲其分所。所採用之案大概定於第二案云。再關東廳現又研究各國殖民地之取引所狀態。或不可謂再無變更。滿鐵公司亦調查此問題。向房商工課長。爲此會訪士岐總長。五十嵐商工課長尙在實地調查中。而畧定以大連一所爲妥當云。

改正港灣規則

大連港灣一切行政。向遵明治四十三年十月關東都督府令第三十三號所定。「大連港灣行政規則」迄今已遵行。惟待十數載後。船舶事業。必定擴充。大連碼頭之輸入輸出狀況。當一大變化。則此種規則。必不適用於彼時矣。海務局之當道。認有改正之必要遂於客歲七月造成草案呈請關東廳許可施行在案。玆將其所改正之重要條件列左。

第十五條　公定航路。
同三項　碼頭棧橋不可靠近。
第十六條　不可任意進入防波堤
同二項　海底電綫之保護。
第四十條　船長對於檢查之義務
第四十三條
同三項　船形之定義
同四項　休繫修理船之報告。
同五項　雜舟船之奬勵燃燈。
同六項　取締私設暗號。
同十一項　看船人增加之制。

舊行之規則。係四十七條改正之則。係四十三條。然而項目增加十七。諒不日即當批準云。

本月十日爲勵行時刻紀念日。大連民政署。對於此項之宣傳方法已於八日九時半起集合民政署。滿鐵。市役所。兩警務署。遞信局。兩商業會議所。及兩公議會。市內之鐘表組合代表者並各新聞記者等十八名在市役所樓上開會協議其決議事項如左。

一、各學校於時刻紀念日。宣講演凡關於時刻紀念日之當日所定時刻。
一、各工場於時刻紀念日之當日。正午起須鳴氣笛五分間
一、於停車場上。須於汽罐車無有防碍之間。由正午起亦鳴汽笛。
一、停泊各汽船。同上。
一、神社寺院。亦須於當日正午起鳴氣笛五分間。
一、鐘表舖組合須有特殊之宣傳方法。
一、揭示宣傳單。（在交通頻繁之地電車汽車等）及散分宣傳紙。
一、各新聞紙須以相當之記事爲之宣傳

陰謀事件之頭目
佐野教授過大連
前往西伯利亞逃亡矣
警務當局一日後知之不能逮捕

五日於日本東京市。多數之社會主義者一齊被押之事。己誌本報其中最猛烈唱導共產主義之早稻田大學教授佐野學氏。已早匿次向西伯利逃亡云。當局者謂。逃亡係屬事實。據新報之報道。經高麗過奉天前往西伯利亞。其實則係由大連逃往西伯利亞者也。伊於五日之星期前由東京登程。於五月廿一日到連之貝加爾丸。僞稱阪口某者也。此事於伊離連之後發見。未能逮捕云。

大連市電車
應行增加速力
現在運轉殊嫌遲緩

滿鐵大連電氣作業所之電車。進行速力。依照關東廳電氣鐵道營業之特許命令書。每一點鐘內不得超過八哩。但敷設專用鐵道之軌道時。不在此限。特指定之平均速力。市內七哩四三。市外約不足八哩。該運轉照運轉表。與運轉之關係。不過略定其大概。時常發生速遲之弊。原來滿鐵之運轉表。即電車運轉之標準表。而電車於其運轉時間內。不時發生各種障碍。欲使其必得準據運轉表而運轉。頗爲一困難事也。最不容易實行。故雖有運轉之標準表。亦得以臨機應變而運轉之先日在滿鐵之運轉課研究計畫。關於急行火車時間之短縮。及圖便其運輸交通之能力。當時對於電車之速力。及其運轉之情形。亦曾認爲有必應考究之問題。電車運轉係。亦必能有此項之研究也。如能成爲事實。對於電車之能力。又必須大加發揮。如電車之速力。及運轉回數之增加。與乘車賃之低廉等事。於數日之前已經實行其一部分。將電車之等級。先行撤廢。其外如電車賃金割之問題。尤必須急爲實行。以求士民之便利。且電車之速力。以大連市面之發展。及郊外居住者。益益增加。乘客自然見多。如仍照從來同樣之速力。而運轉未免於時間上。不算經濟。頗不利益。總宜另爲特定範圍。務使於乘客。毫無危險。而實行增加其電車運轉之速力爲要務。考日本內地主要都市。電車一時間內之運轉。其速度。即可知於今日大連市上之電車轉運速度。可否有應行急加改革之必要也。

大阪	神戶	東京
七哩一一	七哩〇四	六哩八

現在大連電車。一時間內之運轉速度爲七哩四三。比上記各主要都市之電車轉速度。此乃以市面交通繁盛爲斷今日之大連。誠有改正之必要也。況現在電鐵之車輛數。尙缺少八十輛再加電車有新舊之關係。於運轉時間不無多少遲延。然而爲運轉時間之經濟。且爲郊外居住者之便利計。總宜講求以何種方法速與人民以便利。於市街之繁榮上想亦不能無有稗益也。

整理後之取引所
當爲大連奉天長春開原數處

滿洲之取引所濫設之弊。早有定評。自客年以來。關東廳及滿鐵擬整理之。進行調查。現已完成俟伊集院長官歸任斷行。整理之理想。以大連一所爲最善。惟其過極端。實行爲難。然不出之所。其餘改爲支所專辦受授證券或物局。滿鐵擬先合併奉天及遼陽兩取引所。一兩日之中。要求兩社董事來連。進行具體的交涉取引所之整理。因地方經濟上。頗命關係。關東廳及滿鐵不明言所廢止之取引所名。然一般之觀測。存續之取引所爲長春。開原（或奉天）大連之三也。

滿鐵附屬地
居住規約改正

滿鐵會社自從實行改革職制以後各附屬地居住者之規約之一部分亦行改正。業已實行發表。南滿洲鐵道會社。爲開發南滿洲並增進公共利益計。對於在附屬地內。施設土木敎育衞生。或在附屬地內住居者。或係滯在者。及使用土地建築。或有建築物者確守左記諸件而承諾之者。

一。會社關於其施設。及公共利益所制定之諸規則。須行遵守。更要尊重公德。無侵害公益之處爲是。
一。會社對於其所施設之營造物。各自供備與共用。又爲公共事業所需要之費用。以作公費。而各自負擔。但其共用之方法。對於公費之種分賦等。別設規則而定之。
一。此項規約。及於會社之諸規則。如有違犯之時。及有害其他公益之利益行爲者。得由會社令其退出。但有必要事故時。亦得依賴警務署而與之究辦云。
一。於鐵道附屬地內。不問其爲何國之人。須受同等之待遇。並須共相嚴守規約。務求和親協同云。

大連埠頭設置輪船電話
停泊埠頭船隻可與市內通
電話業經試驗成績良好

大連埠頭停泊之輪船甚多。每逢有事。通用電話。非得上陸不可甚感不便也。故當局者特於此點力加研究。架設電話。俾停泊之輪船。有事時不必上陸。可直通電話。頗見便利。該直通電話。業於八日午前十一時。在第二埠頭所停泊之哈爾濱丸。先行開始試驗通話。成績非常良好。然在埠頭停泊之船。得與陸上直通電話之設備。只有神戶港早已實行。滿鐵當局。鑑於便利異常。遂與遞信局交涉。得遞信局之諒解。而大連埠頭。遂有此項之設備。埠頭事務所已行開始與船之電話相接聯。其外現在停泊船隻之三十六處。悉行設備。得以自由使用。但現在已經設計。擬欲設備者。爲第一埠頭之八區。與第二埠頭三十二區。十三區。十七區。十九區。二十一區。共爲六個地方。先通其電線於船內在船內通話時。先行呼出埠頭事務所之電話交換台。即得與市中電線相接。既已得遞信局之認可此兩三日內。當能全部公開。其使用之　定如左。

輪船隻電話使用之規定案

第一條　輪船電話係在大連埠頭停泊之船隻內。裝置電話器於埠頭事務所。則謂社內電話及公衆電話所接續之電話。
第二條　欲使用船舶電話者。須將使用之船舶電話申込書。提出於埠頭事務所。
　但不取使用費
第三條　船舶電話設置接續函。只許船舶停留區所停留之船舶用之。
第四條　電話器及電話線之設置及取外事均歸埠頭事務所辦之
第五條　電話器及電話線之保存均歸該船之船長負責。如遇有遺失損壞時。不問其理由如何均歸爲該船長責任。
第六條　船舶電話使用未完之船舶。於將離埠一時間以前。將其事通知於埠頭事務所。
第七條　本規定須行遵守大正十二年三月之十日關東廳令第十七號電話使用規則。

愚甚之劉某
因氣割落手指

大連市能登町政記大院。住戶劉福星之長子劉某。命其弟至書房讀書。其母反對。欲令其弟至工場當傭人。可得多少收入。因之劉某與其母爭論。其母氣急。用茶碗向劉某拋來。劉某氣憤已極用廚刀將已之左手中間三指。一刀割落。經家人將劉某擡送西崗子某醫院治醫。聞劉某之母。觀其子之手指割落。始行悔悟。然已晚矣。而劉某以一時之憤。致將手指割落。手爲人之動作必要者。今己三指。殊可惜矣。

本社啓事

啓者本社在沙河口三區九十號地設立招募廣告處委任解峻靑君爲廣告部員有登廣告者請與解君接洽可也

本社廣告部啓

●資本金　參百萬圓
●公積金　七十三萬六千圓

大連伊勢町
株式會社 大連銀行
電話番號（代表番號四一二三番 電話宿直用六〇二番）
振替口座大連三三〇番

山縣通支店　電話六〇〇一番
沙河口出張所　電話一〇九番
鞍山支店　電話六七番
奉天支店　電話一三六三番

●一般銀行業務
●辦理大連市金庫事務
●金銀均可辦理

太陽牌墨水

墨水界之大王
色澤鮮美
物美價廉
▲事務用 ▲家庭用 ▲萬年筆用 ▲圖畫用

愛用
◎南滿洲株式會社　◎四洮鐵路公司
◎各地學堂　◎各官署公司

現擬擴張銷路如有願代售者以小資本而能得多利

大連市外沙河口第二區百〇一號地
太陽墨水公司
振替口座大連二八〇九
電話沙河口五三番

本店不惜重資提選頂上材料特請申江京津上等名師採辦南京頭等庫緞呢絨專做各界男女時式靴鞋冬令煖靴無不美麗並且貨高價廉以及洋廣雜貨各種化粧品等應有盡有兼理北京同仁堂虎骨葯酒一切諸貨均不貪厚利而求推廣門市務請賀臨賜顧方知言之不謬也

大連西崗子福德街十一番地即宿舍西隔壁
寶盛隆鞋店啓

敬啓者敝號開設在連十有餘載製造西洋家具室內裝飾各樣時式無不俱全久蒙各界歡迎今爲擴充營業開拓範圍起見今由各埠自運上等材料敝號不惜重資特請名師專門製造各式理髮屋用理髮椅子紅線絨墊並各色羊皮墊子惟此椅子分爲四號以及各樣鏡架彫刻花草精益求精物美價廉以迎各界諸君倘蒙惠顧請駕臨敝號定做不悞主顧恐未週知特此聲明

本店　大連市愛岩町八十二號地ノ一
支店　大連市伏見台十八區八號地
西洋家具室內裝飾
鴻興永木器商

大減價

敬啓者敝號開設在大連市監部通一丁目三十四番地坐南向北門面永和春後身鑫華樓對門便是由京聘請名師採辦眞正石色顏料敝號專照西洋法術染各種綢緞布疋以及大小衣片單夾皮棉衣服起油刷五色光亮如新永不變色專洗各樣皮衣以上等件均按八扣減價代洗草帽毡帽減價一半恐未週知特此聲明除曆四月初九日開業大減價三星期五月初一日止蒙各界諸君歡迎未失此機台駕早臨

本號主人謹啓

大連泉興彩染坊

小說

偵探 戀愛

社會黑幕 美人地獄

德國也年特威謝彥女史原著 (三十五)

過了約有一刻鐘的工夫。有衛司來接來了。於是春英隨着出去。過了一道遊廊又一道遊廊的。最後到了一個大門。在這兒早有同般來的七個女人。也打扮着土耳其的裝束。由伯爵婦人領着。在此等候哪。這時候兒。人已等齊。於是進裏邊宮殿去了。

席中的座次。和巴黎宮差不離。早已按照各人身分編定了。

但見座中如花似玉的美人。身穿很新鮮的女衣。頸上胸前。耳朵上頭髮上。。手指頭上。所帶的全是金剛石和珠玉。所有一切寶貝。耀眼光明。並且令人把這地方直當是古說上仙月宮龍宮。幾不知他們尙在人間天上之概。

却說皇后。是在三層樓上。鋪着三層褥子。雖然年歲覺大些。然而裝束的很好。穿的衣服又好。僅僅看出有十四五歲的樣子。一味的和他自己的妹妹是作大臣太太的暢談。其周圍有五六歲到二十歲左右的六個女王(即公主)坐着。下邊有內待(即妃子)在坐。五相說話。又有使女很多。坐在一傍。

不大工夫。皇帝從裏頭出來。大家一齊起立。行最敬的禮。當時有音樂的聲音大作。一傍的舞台立刻將幃幕打開。閃出身扮古裝。一個童伶。和其他角一切的跳舞。按次演奏。實在大快人心。那個時候兒。底下的役人。拿來點心水菓。以及珈琲甚麼的。分送到各人面前。

夜漸漸的深。皇帝的心意。不知如何。站起來了。音樂忽然止住。皇帝拉着女王等把春英他們姑娘之中。繞了一氣。最後伯爵女人。又把皇帝。給春英們這些姑娘介紹一番。告訴皇帝好好注意看一看。以後有一個隨着皇帝名叫明子女王是十五歲的公主。把春英溜了一眼。

遂就用法國話問道。「你是從法國來的麼」

春英答「不是——。從丹麥」。

明子女王「啊——。就是德國毗連的那個小國麼」。

春英道。「是的——」。

指着春英。向皇帝說。「父王—。這個人眞好看。畫畫兒正好。給我吧。」

明子女王這麼和皇帝一求。

皇帝說。「呸。你當模範用可以行」。就往到內侍(妃子)那邊兒去了。

明子女王和 春英說道。「我是打算畫個美人情畫。可是拿你作個樣子最好。纔和我父王一商量。已經許可我拉。所以從明天。你請到畫畫室吧。我派人接你去……北國人在這兒。還有一個哪。他是瑞典人。是我哥哥的母親」。

春英問道。「有瑞典人麼」。

雖然國是不同。然而聽說同是北方的隣邦。所以春英也當是故鄉人似的那麼想。

問道。「在那兒呢」

剛問這話。忽然在上層樓上有個氣勢雄雄。和誰也不說話。左右有侍女事着。坐在木亭之中的人。用手指那些姑娘。

春英不知不覺的問道。「是怎麼來的」

明子「那可不曉得。只知都是從各國來。然而他到了這兒。是怎麼來的。那事情。我一點也不管。可是你叫甚麼名字呢」。

春英答道。「我叫春英」。

明子女說。「一點兒不難說。這地方啊。外國的名字不好念。所以到這兒都換。那個從瑞典來的那位。是叫靈樺。本來的名字。我就不知道了。……從明天到我這兒罷」。明子女王一點頭。笑嘻嘻的就奔皇帝那傍去了。

春英心想立刻上靈華內侍的宮裏去。可是想起「不可和上邊人說話」那句話來。所以止住步了。

商情 (八日)

商品行市

綿糸

銘柄	受渡日	値段	梱數
扇面	延六末	二三五、五〇	二五
同	延七末	二三六、〇〇	一〇〇
同	所成數二百二十五梱		二〇〇

特產行市

先物(早市)

▲大豆

限月	開行	最高	最低	散行
六限	五・七八〇	五・八〇〇	五・七八〇	五・七九〇
七限	五・八二〇	五・八四〇	五・八二〇	五・八四〇
八限	五・八五〇	五・八七〇	五・八五〇	五・八六〇
九限	五・八五〇	五・八五〇	七・八五〇	五・八五〇

所成數 五十七車

▲豆餅

限月	開行	最高	最低	散行
六限	二・一一〇	二・一二五	二・〇八〇	二・〇八五
六末	二・〇七〇	二・〇七〇	二・〇六五	二・〇六五
七限	二・〇八〇	二・〇八〇	二・〇六〇	二・〇六〇
八限	二・〇八〇	二・〇八〇	二・〇六〇	二・〇七〇
九限	二・〇七〇	二・〇七〇	二・〇七〇	二・〇七〇

所成數 十三萬六千枚

▲豆油

限月	開行	散行	最高	最低
六限	一五・一〇	一五・一〇	一五・一〇	一五・一〇
六末	一五・一〇	一五・一〇	一五・一〇	一五・一〇
七限	一五・二五	一五・二五	一五・二〇	一五・一〇
八限	—	—	—	—

所成數 六千箱

▲高粱

限月	開行	最高	最低	散行
六限	二・六〇〇	二・六〇〇	二・五九〇	二・六〇〇
七限	二・六五〇	二・六七〇	二・六五〇	二・六七〇
八限	二・七〇〇	二・七一〇	二・七〇〇	二・七一〇

所成數 二十五車

先物(晚市)

▲大豆

限月	開行	最高	最低	散行
六限	五・八〇〇	五・八〇〇	五・八〇〇	五・八〇〇
七限	—	—	—	—
八限	五・八五〇	五・八六〇	五・八五〇	五・八五〇
九限	五・八四〇	五・八四〇	五・八二〇	五・八四〇

所成數 十八車

▲豆餅

限月	開行	最高	最低	散行
六限	二・〇八五	二・〇八五	二・〇八〇	二・〇八〇
六末	—	—	—	—
七限	二・〇五五	二・〇五五	二・〇五五	二・〇五五
八限	二・〇七〇	二・〇七〇	二・〇六五	二・〇六五
九限	二・〇七〇	二・〇七〇	二・〇六五	二・〇六五

所成數 六萬二千枚

▲豆油

限月	開行	最高	最低	散行
六限	一五・一〇	一五・一〇	一五・一〇	一五・一〇
七限	一五・二〇	一五・二〇	一五・二〇	一五・二〇
八限	一五・五〇	一五・五〇	一五・五〇	一五・五〇

所成數 五千箱

▲高粱

限月	開行	最高	最低	散行
六限	二・六〇〇	二・六〇〇	二・六〇〇	二・六〇〇
七限	二・六七〇	二・六七〇	二・六七〇	二・六七〇
八限	—	—	—	—

所成數 五車

錢鈔行市

先物(早市)

	開行	散行
期近	一〇五・五五	一〇五・六〇
遠期	一〇五・六五	一〇五・四〇

	最高	最低
期近	一〇五・六五	一〇五・五〇
遠期	一〇五・八〇	一〇五・六〇

所成數(期近七十四萬圓 遠期百五十三萬圓)

現物(早市)

	銀換金	銀換洋	金換洋
開行	一〇五・四〇	一二三・八五	一〇八・〇〇
九時	一〇五・三五	一二三・七五	一〇七・九五
十時	一〇五・五〇	一二三・七五	一〇七・八〇
十一時	一〇五・五〇	一二三・八〇	一〇七・八五
十一時半	一〇五・五〇	一二三・七五	一〇七・八〇

所成數(銀換金十四萬七千圓 銀換洋一萬三千圓)

先物(晚市)

	開行	散行
近期	一〇五・三〇	一〇五・三〇
遠期	一〇五・五〇	一〇五・四五

	最高	最低
近期	一〇五・三五	一〇五・二〇
遠期	一〇五・五〇	一〇五・六〇

所成數(期近七十四萬圓 遠期百百三十三萬圓)

現物(晚市)

	銀換金	銀換洋	金換洋
二時	一〇五・二五	一二三・七〇	一〇八・〇〇
三時	一〇五・二五	一二三・七五	一〇八・二五

所成數(銀換金五萬圓 銀換洋六千圓)

滙兌行市 (九日)

倫敦銀塊 三片二分一

海關兩(銀百兩)銀 一〇三圓〇〇

●朝鮮銀行外國滙兌行市

向倫敦電信	(一圓)	二志一片一六分七
同 參着賣	(同)	二志一片二分一
同 參着買	(同)	二志一片四分三
同每三十日買	(同)	二志一片一六分三
同每六十日買	(同)	二志一片八分七
同每九十日買	(同)	二志一片一六分一五
同每四個月買	(同)	二志二片〇分〇
向紐育電信賣	(金百圓)	四九弗〇分〇
同 參着賣		四九弗八分二
同 參着買		四九弗四分三
同每三十日買		四九弗八分七
同每六十日買		五〇弗〇分〇
同每九十日買		五〇弗四分二
同每四個月買		五〇弗八分三
向上海電信滙	(按百圓)	一四八圓七〇

●正金銀行滙兌行市(銀建)

向日本參着賣	(銀萬圓)	一〇四圓五〇
同 電信買	(同)	一〇六圓五〇
同十五日付買	(同)	一〇七圓〇〇
向上海參着賣	(墨銀萬兩)	七一兩三〇
同 參着買	(圓)	七一兩八〇
同墨銀參着賣	(百弗)	一〇一兩三三
同 參着買	(同)	一〇〇兩〇〇
向香港參着賣	(香弗)銀	一〇三圓五〇
同十日付買	(同)	一〇〇圓二五
向天津參着賣	(銀百圓)	六七兩五〇
同十日付買	(同)	六八兩二五
同北洋參着賣	(百弗)銀	一〇一圓二五
同十日付買	(同)	一〇〇圓五〇
向倫敦電信賣	(銀)	二志二片二分一
同 參着賣	(同)	二志二片八分五
同三十日付買	(同)	二志三片一六分一一
同信用三月付買	(同)	二志四片一六分一

●正金銀行滙兌行市(金建)

向倫敦電信賣	(一圓)	二志一片一六分五
同 付買	(同)	二志一片二分一
同三十日付買	(同)	二志一片四分三
同信用三月付買	(同)	二志一片八分七
同四個月買	(同)	二志一片一六分一五
同六個月買	(同)	二志二片八分三
向美國電信賣	(百圓)	四九弗〇分〇
同 參着賣	(同)	四九弗八分三
同三十日付買	(同)	四九弗四分三
向佛國參着買	(百圓)	七法五〇
同九十日付買	(同)	七法九〇
向孟買參着賣	(百圓)	一五七留四分一
同三十日	(同買)	一五六留四分三

本社啓事

敬啓者玆有本社經理部員田邊種次郎君因已事辭職自今以後與本社脫離關係特此聲明此啓

藥種賣藥商 合名會社 井上誠昌堂
大連市浪速町三丁目 電話七二六六番

新添大菜廣告
敬啓者敝菜店開業以來備受中日各界諸君垂顧不勝感謝之至今因便利顧客競爭營業起見特添西洋大菜廚師係前大連飯店大菜廚師於夏曆三月十六日開賣務望各界諸君不棄惠愛倍舊惠顧敝店不勝歡迎之至恐未週知特此佈告
大連市羽前町七番地 聚仙樓飯店謹啓 電話七三七一番

永興鐵工場遷居啓事
本工廠開辦以來已達七載現因生意日見發展工人異常增加所有從前工廠狹小不敷應用今已遷居千代田町假三番地房屋異常寬潤凡各種機器鍋爐碾砣冷氣榨油椿油圈器械等製造精美價格從廉如有購舊油椿者更格外低廉各界紳商諸君如願惠顧或電話訂購或通函照會無任歡迎恐未週知特此僅佈
大連千代田町假三番地 主人 陳文卿謹啓 電話六九八四

能治癒腦神經病而增進作事之能力之神效健腦丸

島村博士有効證明
健腦丸
一般効能
「頭如物壓心地恍惚者。記憶力薄弱缺決斷力者。頭暈目眩夜內不得安寢者。稍一勞作卽覺倦怠者。食後作以及便秘者。神經過鈍或過敏者。雖譚文而不解其意者。無論覩何物皆抱悲現者。」
主治効能 腦充血、腦膜炎、神經痛、善忘症、頭痛、耳鳴、便秘、中風、腦貧血、逆上症、眩暈、腦溢血等、
特長 本劑若能常用、可防中風及腦溢血等症、並能(防止便秘)使記憶力增進頭眼淸明、種種効能、不可勝數。
本舖 丹平商會藥房 大阪市順慶町通三丁目 東京市日本橋區新屋町

西崗俳優宿舍廣告
邦西二時大改戲逐點
子皮黃調鼓良詞意唱
于小芬 于小順 黃小榮 黃小蓮 黃福仙 黃福春 黃小寶
王金寶 盧翠鳳 小翠 盧 盧銀鳳 劉鳳寶
劉蓮舫 劉巧菱 劉小蓮 黃小喜 李小順 李小春 蔣小鳳
本宿舍自創辦以來已經數載幸蒙徘優之士商惠臨市面不往者重資將樓房現本所不惜飾潔麗特由京津芝罘潤修海等處邀來以上所列頭等歌妓十餘名均色藝雙佳待客周洽每日絲竹管樓臺歌舞望新走馬章紘諸君大駕光臨方知別有一番繁盛
小崗子福德街十二番 舊有話電一二七三番 新增電話三五一三番

豐裕興傘莊

藤子 手棍
豐裕興製傘工廠廣告
本工廠提倡實業特仿西式精製大小鋼骨藍布傘及各樣絲綢坤傘以及籐漆光文明手杖各式俱全堅實美觀攜便利自煙臺創辦此貨拾餘載以來士商異常歡迎近年力求擴充復在大連開設各項工廠以便東省一帶銷行如蒙賜顧請早示知定必依期照付不悞
大連東沙河口十一區二百十八番 借退電話沙河口二五八番 本主人謹啓

金葫蘆牌香煙

一盒金四圓六十錢 一包金四十錢
敝公司趨時代之所尙特用純粹美國巴吉尼亞所產之銘葉精製金葫蘆王香煙氣味芬芳體裁優美較他種煙高出萬萬望祈各界紳商人士時常惠顧敝公司不禁歡迎之至
監部通 東亞煙公司 長電話一七三番

小說

一個學生的希望 (三) (雞石)

三人搖頭看時。果然是碧葉連雲水接天綠。極好的一個消夏灣。而且游人如織。又助興趣。河畔大樹蔭下。却放着數角小舟。好像專備游人駕駛的。這時徐看了這些小船嗎。蕩漾在水上。好似回頭向王浮雲說。王兄你未看見無人管理。專備游人玩弄的。我三人的意旨既爲釣魚而來。何不乘此船。進河裏。游玩游玩呢。王浮雲或他表弟聽說。早就喜的手舞足蹈。連連稱是。王浮雲說我去年。上我外祖家的時候。他家因是臨潮不遠。我所以常約會他們。往湖中乘船游玩。至於搖船的法兒。我是很明白的。於是三人便齊齊登舟。王浮雲說。你們儘管坐下。待我搖起櫓來。你看。徐生和他表弟。歡歡喜喜的坐在船上。又向王浮雲說。王浮雲哪。你要小心才好。這也是一丈多深的水。倘若有點失誤。可不是玩兒的。王浮雲越法得意。嘻嘻的笑道。你們儘管放心罷。說着掌起櫓來。用力一撥。只覺得這一葉的扁舟。平平仄仄。隨水游蕩起來了。眞是欸乃一聲山水綠。徐生用手指着岸邊。說道你們快着。看岸上那些大小樹木全都倒影在水面上。好像個連天水晶世界一般。何等的美觀呢。王浮雲在那裏只管搖船。那裏聽得眞切。費了好些氣力。才搖到河的中間。因向徐生說道。我看這兒碧水沉沉。浮萍表散。頗似個有魚的樣兒。我也坐下歇息歇息。就在這垂釣罷。說完便放下櫓板。自已也坐下了。同徐生等整理了釣竿。先後各人垂下釣絲去。王浮雲又吩咐說。可是我們旣然要釣魚。是不許大聲吵鬧的。徐生的表弟接着說道。莫非是恐怕驚走了魚嗎。徐生答應說只然小聲說話。才好。說罷三人却各人看各人的魚兒。不大工夫。徐生見水上竹竿近處。却現了幾泡影兒。又少住了一時兒。那木漂兒覺自墜下去。忽忙的挑起。往船上一撩。却是個活耀鯉鮮明的魚。徐生喜的手慌脚亂。一面笑嘻嘻的摘下魚來說。你們兩人還未釣着麼。

筆記

滿蒙宦遊筆記 (十四)

闞陶匪自經此次痛勦後。狼狽不堪。部下逃亡過半。故陶匪現已逃往外蒙古。張統領猶不肯捨。向漢北追出二千餘里。唯陶匪所過村鎭。均填井夷竈。蒙人又逃避一空。官軍至彼。不但食料缺乏。即飲料亦不易得。其計已云毒矣。人則猶可。馬少飲料。如何能行。而陶匪部下之馬。則甚強健。日行約四五百里。官軍如何能追上。所以軍中戰馬。倒斃者相屬於道。聞現已追至索倫山。踰山則入俄國界矣。張統領昨見兵士困餓情形。戰馬死亡枕藉。景象最爲淒涼。而亘匪依然未獲。不禁痛哭失聲。軍士無不下淚。遂於前二日下令班師。此係營中昨夜新得消息。確否尙未可知。總之一二日內。必有急報也。余聞言。不禁點頭嘆息曰。信如公言。則陶匪縱未成擒。已不能再爲地方之害也。語次。飯已做熟。因卽開飯。余見席間。有生炒雞一大盤。因問僕曰。此鷄何來。僕曰。此係店東高老爺送的。余因轉向高君致謝。並請高君同棹而食。高君猶允自謙讓。余曰。非特爲吃飯也。不過席間便於閒談耳。高君見余意誠。遂入座。余因問此地日用物品價値。除糧草而外。無一不較內地價高一倍也。不一時。飲食完畢。遂辭別高君。登車而去。出店後。見北風巳息。不似日前之狂吼。天氣頓覺溫和。余遂將車簾挑起。縱目遠望。仍見衰草連天。荒煙滿地而已。車行約四十餘里。遠望官道西邊。隱隱見一沙嶺。沙嶺上有樹成林。余見之。以爲罕觀之奇。因問車夫曰。西邊嶺上。樹木成林。是何地點。車夫曰。西嶺上有佛廟一座。廟前有一大水池。時雖隆冬。仍不結冰。故蒙人皆驚爲神奇。焚香膜拜。趨之若鶩。環池四周。有大樹數十株。蒙人皆驚爲神樹向不敢至該地牧牛馬。故該地之樹。向未受殘毀。得遂其生生之理。遂形茂盛也。

雜錄

巨鬼吞人 (四)

具狀訴之。格於隸役不得入。乃抱狀哭於門。聲嘶目腫。屢日不輟。先生聞之。取閱其狀有世上有殺夫之婦。古來無呑人之鬼。嚴鞫刁氏。庶奇冤之語。先生溫語撫慰。令婦靜候。允爲昭雪。且憐其貧。賜以千錢。頓首謝曰所以呼天籲雪者。以弟死不明。求所以白其冤耳。豈因爲利耶。以此而受賞。弟死之謂何矣。先生附案曰。是巾幗之義士也。感其誠。堂訊數四。卒無端倪。案終懸。大姑忿然曰。儒夫不足預吾事。刁欲生。須吾死耳。即擬上訴。會瘧作。困甚不克行。及瘧已嚴冬。雨雪載塗。孺子無所託。貧斧尤艱。痛心疾首。付之浩歎而已。次年春。周令以他案罷去。新令尹爲磁州康公霖生。公年甫三十餘。若不更事者。治事月餘。微獨判決聽於吏胥。即進退擧止。皆由左右扶掖。隸役輩。咸傀儡視之。一月後。忽謂衆曰。吾接印日干支大不利。明當與爾等更始。及明。大設庭遼。拜印升座。摘發吏胥奸狀。痛予杖責。莫不懾服。取一月來之判決。盡反之。視案牘若觀火裁斷如流。受判者驚爲神。閱此案。及大姑所訴狀。曰此案胡久懸耶。夙聞周公有循聲。於此案胡爲而智出女子下也。卽爲傳訊詳問顛末。己復詰四人曰。鬼之大可倍幾人。曰人亦如人。狀可怖耳。問投水時作何狀。曰吾等未及河干。不睹其狀。惟聞落水聲。礪然而已。問飲於隔院。遂無傳送酒饌者乎。曰是屆之契友秦魁伺之。即彼之西隣也。問秦執何業。曰作傭。公頷首。默然良久。問刁曰。鬼噉爾夫。秦魁見乎。曰爾時秦以腹痛病婦久矣公笑曰。爾謂鬼果入水乎。鬼仍當窟于爾宅。吾當爲爾發之。即傳命。拘秦魁。蒞屆氏宅前後勘視見屋後有小園。積薪於一隅。公令去其薪。徧掘薪下土。牆下土活於他處。公曰得鬼窟矣。

新劇

獨幕喜劇 獨身主義 (續) (靈蘭)

方更生　我因爲一件事累住了。來遲了一步。很對不起妹妹。妹妹千萬恕我這個……妹妹穿了出去的衣服難道還要到別處去麼。

鄧綺文　是呀。我還有人約着去吃飯去呢。

方更生　不曉得是什麼人。我陪着妹妹去好麼。

鄧綺文　這個是不可以的。他約着我吃飯。那裏可以同你去。

方更生　這麼我就不去罷了。不過我有一句話想對妹妹說。不知道妹妹肯破費幾分鐘的功夫聽一我的話麼。

鄧綺文　你有話要說。儘管說好了。我遲五分鐘。也可以的。不過說話要敏捷一點。不要累累墜墜說了一大套。到頭來還是一些沒有事。害我白張着耳朵聽。

方更生　那個自然。我決不這樣累墜的。

鄧綺文　如此你說來罷。

方更生　我同妹妹相識。也巳好幾個月了。一切性情行爲。想來大家也都知道。我有幾句話想同妹妹說。但見幾箇月來。總不敢說。今天實在忍不住了。祇得硬着心腸和妹妹說了。不過不曉得妹妹可以允許我不可

鄧綺文　你又要大轉灣了。我總要知道是什麼事。纔可以定允許不許。現在無頭無尾。叫我怎麼樣答應呢。

方更生似說不說。面上露着很遲疑的顏色。一會心決了。

方更生　那麼我就說了。不過妹妹總要答應我才好呢。……我實在很愛着妹妹。很想妹妹做我的妻……

鄧綺文面上出神。方更生漸漸的把身跪下去。丘子明在樹林中露頭咬牙吃齒。

新詩

我和他 (鍾情)

四年前的我。
也不知道可曾遇見過他。
卽使驀地遇見了、
不過彼此看上一眼吧、
一些兒也不經意、
他還自向東。
我還自向西。
他不願理我。
我又何嘗一定要去理他。
△▽ △▽ △▽ △▽
三年前的我。
從無意中認識了他。
只瞧見他那和藹的面目。
活潑的神情。
便使我敬慕得五體投地。
我向他說話吧。
却不知道從那里說起呢、
但我猜度他的心裏、
却似乎也并不嫌棄。
只是我羞答答的、
至多談上一句兩句、
深恐怕多說了話、
要唐突了神聖的他、
……
兩年前的我、
漸漸的和他熟了、
天眞的他、
見了我常時帶着微笑、
在我的心裏、
可極願和他做個朋友、
只是摸不着他的心眼、
恐怕他要惱惱
有時話到舌尖、
想了想、
依舊向肚裏嚥了。
我只是爲他傾倒、
可不管他是知道不知道。
……(未完)

詩壇

和朱西園墨林舟次 (耳似)

三千里外楚江游。瘦骨支離五十秋。駭浪驚濤多險惡。亘川欲濟歎無舟。

感懷有所示 (瘦腰郎)

百感千愁客裡過。不如意事比卿多。相逢惟有相揮淚。同是飄零可奈何。

惜別陽關不自持。臨岐握手淚絲絲。數聲風笛催人遠。愁煞蕭郎知不知。

一回歌哭一回癡。祗有遺愁對酒巵。默讀楞嚴三十遍。好將慧劍斬情絲。

悼亡室湯孺人七律一首步內弟杏泉明經哭姊詩元韵 (秋郁)

蓬門月落小星燕。老病憐君一飯難。七事藉辛眉未展。百年伉儷指輕彈。無家何易期同穴。有弟遙臨痛蓋棺。徽徉江郎才未盡。待銘婦德與人看。

聞吾姊病危都中當夜由亳起程至則仙逝七日矣詩以哭之 (湯積西)

深宵一紙破春寒。姊病驚聞再起難。終怪遙程將客誤。空留老淚背人彈。曉星殘月馳千里。冷露淒風慟一棺。羨煞焚鬚親煑粥。耀容好待夢中看。

漫詠一首答耳似君見示和長兄文子悔謁詩原均 (狄郁)

燕市相逢未卜居。遐迴變化北溟魚。側身天地風塵老。攬轡澄清志願虛。國士行吟憐澤畔。橫流滿眼潰河渠。長安共作窮愁客。莫效虞卿更著書。

壬戌都中除夕在韻渠居停席上並簡同座諸君 (同前)

忝沐醇醪契。同吟餞臘詩。梅花開上苑。竹葉泛清巵。賓主歎今夕。京華感歲時。慇懃東道意。酬樂隔年知。

世界婚姻奇談 (十七)

吳江盡湖婚姻竹枝

結婚雅尙半文明。新樂聲纔舊樂聲。不御紅巾羞莫掩。金邊藍鏡護雙睛。

入民國後。舊婚禮旣廢。民間無所適從。於是迎娶有用軍樂隊雜以鼓吹一部。仍鳴鑼喝道。男子幅巾便衣。間或著禮服。女子紅衫緋裙。梳東洋髻。或裝小頭面。戴藍色眼鏡。結婚儀式極簡略草草數分鐘事畢矣。

爭說三朝禮數疏。鬧房積習未能除。翻衾搜枕眞無賴。引得新人叙踖如。

合巹之夕。有曰鬧房者。無論行輩之長幼。與親朋之遠近。蜂擁入房。牽帷披帳。翻衾搜枕。一唱百和。歡聲雷動。設新人畏避不見客。便鬧之不已。有因是而成嫌隙者。

衛生家日用必需品

双美人牙膏

文明紳士唯一愛用之香牙膏

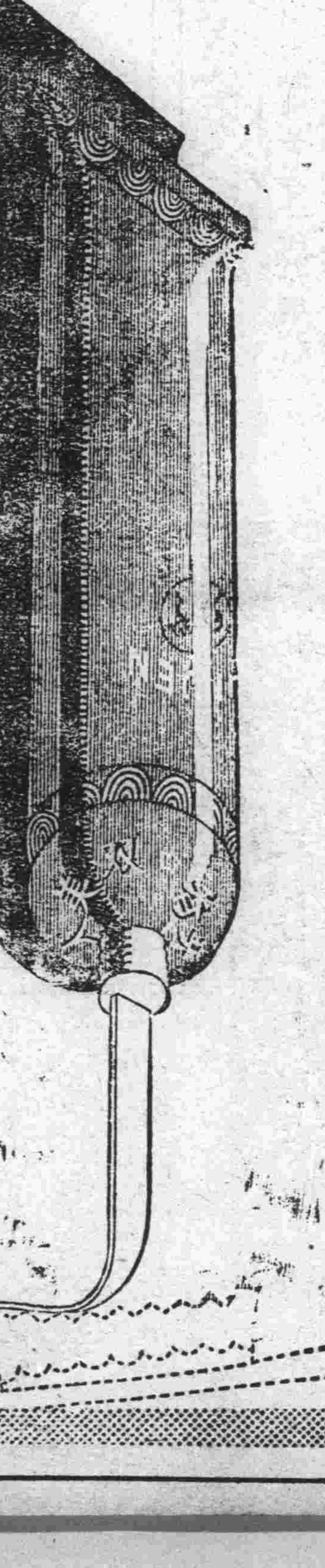

牙科醫學由理想發明世界最優良之双美人牌牙膏錫筩捻出式於衛生便利價廉無不備焉

怎麼呢

新近各菜舘做的菜都成好味是怎麼呢那是厨師都使用一種調味料的緣故咯我家裡若用那調味料做菜湯是怎麼呢那好極了就可以做葷素甚麼樣的菜湯那個調味的材料和用法費錢是怎麼呢材料是麥精做的用法很簡便用少點兒成得多好味兒可以儉省了費時咯

▼就是不論菜舘家庭時常不可不備的

調味精粉 味の素 (味之素)

(味之素出口)

C—29

行車表 △往南車

小說

哀情小說 **惡姻緣**（蕉農）（二十一）

第三回 涉訟離婚薄命女身超苦海 臨歧送別有情郎淚灑遼天

你娘活了五十多歲。走南闖北。向來受過誰的氣。挨過誰的打。今日教人家。羞辱到這樣兒。我也不用在世上混了。我還活着幹甚麼。說罷。搥牀大哭不止。長福無法。祗得用好言勸解。勸多時。那于鵠遂又說道。你不用在此胡纏。老娘現在死不了。就死也得個明白。你赶緊到老趙家住的那個店。暗中探聽明白。那一群狗男女。幾時動身。千萬不要放走他。你一個人若是攝擋不住。赶緊回來告訴我。我就是爬之也爬去。合他拚命。又回頭問那佟龜奴道。你們就不敢會同幾個人。等老趙家臨行之時。先把小翠子那小娼婦養的。搶回來。我先打他一個臭死。以解我心頭之恨。難道說他敢到我家搶人。我就不敢到他那裏奪回來嗎。打官司有我頂案。與你們無干。祗見那佟某說道。掌班不用難心。這點小事。全在我了。隔壁花月堂的叉桿。有名的黑臉夜叉趙三他手下很有些打手。合我是把兄弟。我若一求。蔑有不拔刀相助的。要打老趙家那些狗男女。眞是秋風振稿葉。不費吹灰之力。前天趙姓來時。是毫未防備。我們夥計。都不知是怎麽一件事。所以莫敢動手。竟教他占了便宜掌班的吃了虧。早知如此。早把他們的下半截子留下啦。能讓他奪了上風去嗎。直到于今。我們仍是後悔不迭。于鵠聽罷。回頭向長福說道。你聽明白了。赶緊的去打聽一準消息。回來告訴我倘若疏忽。將他一家人放走。我合你算不了的帳。長福聞言。滿心不贊成。又不敢當面駁回。祗得答應一聲。抽身就走。來至永世街。到店中一打聽。就知道趙家。是明日一早走。眼望着如花似玉。一個結髮夫妻。從此樂昌鏡破。難望再合。延津劍他。終古長分。不禁暗中落了許多痛淚又想起母親剛纔言語。仍想尋歐或者鬧出人命。也不可知。況且這是經官判決案件。倘若再生出事來。不但於趙家有害。就是於自己母親。也是不利。況念髮妻小翠。與我頗有情意。倘臨行時被那些叉桿奪回。我那母親。正在氣頭上。若將小翠奪回。不知用甚樣嚴刑拷打。一定是九死一生。尋思至再。遂決定不向他母親告訴。遂即回至家中。悄悄到自己臥室脫衣而臥。忘却關門。適値他姐姐走來。見了長福。忙問道。你甚時候回來的。

私閱報章之問答

大主筆先生台鑒。敝處離火車站稍遠。交通向稱不便。然今幸有通學之生徒。往來信件。每日可達。似稍便矣。惟敝人所訂閱之貴報。郵至車站。常被人折閱。且抑留一二日。始能接閱。嘗聞私竊人之私書有干法律。至於私閱人之訂報。且抑留一二日。有無法律之可按。並如何交涉。始能完善無妨。祈分暇賜教。（西寺）

來函只言將報郵至車站。並未說明報到車站後。負擔收轉之責者爲誰。並且收轉之人。對於轉交之急緩。有無相當責任此皆於本件大有關係之點也。再者竊人私書。是犯侵人秘密之罪。可是私閱報紙律無正條應不爲罪。與竊取報者性質不同。那收轉報的人。若是以情面求的。就無所謂交涉之餘地、如果是雇用。或有別的情形。那可又當別論矣。

小兒運動之注意

小兒滿半歲後。即喜玩具。玩具與小兒之衛生及智識上。有秘切關係。將揭其應注意之點如下

一、玩具不宜過小。因小兒常入玩具於口中。小則易嚥下。

一、玩具之質。不宜過硬。因小兒至生齒期。往往用齒嚙之硬則齒齦易受傷損。

一、玩具之色不可以脫下。因顏色多有毒性。恐小兒嚥下也

一、玻璃及磁製之玩具最易破碎。且恐割傷皮膚。不可與小兒

一。銅有毒性。故銅質之玩具及銅元等不可與小兒。

一、玩具須擇易清潔者。時時用開水洗之。以除去附着之污穢及微生蟲。

一、吾人在幼時印入腦中之物像往々及長不忘。故玩具之形像爲小兒教育之基礎。須擇小兒之智識。上有關係者。不可與以迷信物。致養成種種迷信

發明界

美國之無線電話將統一

最近一兩年來。無線電話異常發展。美國爲適應該項電話計。曾研究以種種之高式機械。一方即生有許多不便之處。例如有一製作家。其人製作特有無線裝置。以之供給市場之用。又有一人行製作一特別之物。亦以之供結市場之用。其一機械之一部。分與他機械之一部分。當必有所接觸之處。故近來希望無線電線須定一定之標準。該美國業斯業者。已相競起矣。

▲蓋機械上現有如此多種之異物而該無線電信上之術語。亦必須備異種種信號。即屬有同一効力之部分。而其機械。亦必須另起以種種之名目。故觀於種種名目之不便。誠有必須急行統一之必要也。以是美國之六無線團體與政府之無線係。及米國工業標準委員等。公同開一會議。共議決之結果。對於無線裝置及無線上之術語等。須定一定之標準。而實行選任國民委員。另由美國電氣工業研究所長魯賓士氏。及無線線工業研究所長葛路透士米氏。指命選任評議員十三人。與辦無線電信之統一事云。

永善舞臺

晚演 六月初十日

陳義順 張松南 蔣雙奎 新來鳳 楊四立 貴玉卿 碧俊花 程永龍 新來云 王海臣 小金英 王亞倫 花玉蓉 愛雲淩

來函頌演二本 楊家將 代 双翠屏 双殺山

東洋汽船會社代理店 大連汽船株式會社 代表電話五一九〇番 定期行輪

◎西比利亞丸 ●神戶 橫濱 桑港行 大連發 七月 日
◎西比利亞丸 ●上海香港行 六月十六日
◎波斯丸 ●香港瓜哇 七月十三日
◎汪洋丸 ●瓜哇 新嘉陂 紐育行 七月二十六日
◎魔洋丸 月 日

取扱店 丸二商會 電話四二六四・五八八八番
取扱店 宮崎商會 電話五二一五・五九二五番

朝鮮郵船大連出帆

●開往仁川 ◎江原丸 六月十四日 群山 仁川行
●開往青島 ◎平安丸 六月十三日

朝鮮郵船株式會社大連代理店 朝鮮鐵道各重要火車站及敝社各寄港地迗貨物取證發售
監部通一丁目 丸二商會 電話四二六四・五八八八番

大連汽船株式會社 代表電話五一九〇番 帳房電話二一七五番 定期行輪

●開往青島 上海 榊丸 六月 日正午；長平丸 六月十三日正午；西京丸（航路船） 月 日正午
●開往天津 天潮丸 六月 日前八時；濟通丸 六月 日前十時
●開往安東 天潮丸 六月十日後二時；濟通丸 六月 日後六時
●開往龍口往復共旅順寄港 龍平丸 六月 日午後六時

大連山縣通 大連汽船株式會社 電話代表番號四一八五

田中賬房 大連市加賀町 電話三八八・五一〇七番 定期行輪

利通號 六月 日 芝罘威海
北平號 午後六時 仁川
海寧號 月 日 芝罘
亞東號 月 日 青島
海天號 午後 時 香港
北海號 日 青島

CK 政記輪船公司 代表電話五一四〇番 定期行輪

◎純利 ●開往上海 午後六時

◎新利 六月十二日
◎永和 月 日
◎升平 月 日
◎增利 六月十日
◎和興 六月 日
◎平洋 六月十一日 上海行
●開往芝罘
◎廣利 六月 十日
◎勝利 月 日後 時
◎永利 六月十二日
●開往安東
◎永和 月 日後六時
◎有利 六月十 日後六時
◎同源 後六時
●開往青島
◎得利 月 日後六時
◎生利 日後六時
◎宏利 日後六時
●開往香港
◎泰利 月日
◎英利 六月 日
●開往龍口
◎公利 月 日午後六時

政記輪船股份有限公司 代表電話四一四一番

山口運輸公司

敝社發賣連絡船票及鐵道院及朝鮮鐵道重要車站連絡車票 大阪商船屬託轉辦貨客事宜
山口運輸株式會社大連支店 大連大山通 電話五一五七番 五一五一 五一一七
大山通船票發買所電話七〇三四番
第二站運貨代辦所電話四八〇二番
左記各出張所對於船車迗運之貨物均有發貨單
支店 奉天・長春
出張所 營口・鐵嶺・開原・四平街・公主嶺・哈爾濱

阿波共同汽船株式會社大連支店 電話一〇二六九一番 定期行輪

◎十六共同丸 六月十一日 芝罘青島
◎廿一共同丸 六月十九日 芝罘威海
◎廿二共同丸 月 日 天津開往
◎廿六共同丸 六月 日 青島行
◎廿三共同丸 六月十三日 南鎮浦行
◎亞東號 月 日

本埠與山東鐵道及朝鮮鐵道之間承辦聯絡運輸貨物
大連山縣通七四區七一號 阿波共同汽船會社 電話五〇〇一 六八九一番

大阪商船大連支店 電話三〇、三三〇、九四七番 定期行輪

●門司 神戶 大阪行
◎哈爾濱丸 六月九日
◎臺中丸 六月十二日
◎貝加爾丸 六月十五日
◎臺南丸 六月十八日
●神戶經由沙市達克馬行
◎布哇丸 六月十一日
●巴奈馬經由紐育行
◎春光丸 七月一日

日本郵船大連出張所 大連市山縣通 電話三七二二番 定期行輪

●長崎・神戶・大阪行 ◎山東丸 六月廿日前十一時
●開往橫濱 ◎花咲丸 六月九日；◎相模丸 六月十八日；◎高砂丸 六月二十七日
●牛莊行 ◎山東丸 六月十五日
●開往太沽・或天津・牛莊 ◎相模丸 六月十日；◎高砂丸 六月十九日；◎花咲丸 六月二十六日
●開往歐洲線 ◎敦賀丸 六月廿四日 漢堡行；◎龍野丸 六月九日 李浦行
●美國行 ◎博多丸 六月廿二日 沙市行；◎前橋丸 六月廿一日 紐育行

以上各給因天候及其他事宜時行改期
日本郵船代理店代表辦理貨客事宜 大連監部通 丸二商會 電話四二六四・五八八八番

東和汽船株式會社 山縣通大連銀行支店對門 電話六三七一番

定期出帆 興順號 登州龍口行 月 日 後六時
定期出帆不誤 東和汽船株式會社

三井洋行 大連市山縣通 電話代表番號五〇八一番 定期行輪

●蘇士經由歐洲行 ◎阿穆爾丸 七月四日
●上海福州基隆直行 ◎盛京丸 六月三十日後四時；◎湖北丸 七月七日後四時；◎福建丸 六月十六日後四時未明青島寄港
●香港上海行 ◎阿拉巴馬丸 六月十八日
●開往北美新金山及斜特爾各埠（經過神戶橫濱等埠） ◎萬田山丸 六月八日；◎金剛山丸 七月中旬；◎伊吹山丸 六月二十八日

轉運坡特蘭士之貨物可以承辦 所有水脚等項新照會敝處帳房可也
大連山縣通 三井物產會社 船舶部出張員 代表電話七一〇一
荷物取扱店 大連山縣通 宮崎商會 電話五二一五・五九二五

德泰號綢緞京蘇雜貨莊

時値煖風搖曳化日長敝號素抱酬答主顧藉廣招徠之計特向浙杭姑蘇帶定織花素時式鐵機庫緞以及湖縐線春春紗等色色光潔無待自詡並由外洋運到各色嗶嘰毛呢新出俄國毯子凡旅行當需之品應俱全批發零售價格分外公道又有代理法國百代公司新式唱機唱片並有奉天萬芝堂各種丸散膏丹盖平恒裕堂各種名筆如惠顧無任歡迎也
住所大連奥町三丁目四番地
德泰號紬緞莊主人啓
本號電話 前櫃 長五二八二 後櫃 七四四五番

三井 火災海上運迗保險

明治火災 千代田火災 東京火災 東京海上火災
日本火災 神戶海上運迗火災 共同火災 大阪海上火災
橫濱火災海上 大正海上火災
各保險會社代理店
三井洋行
本行保險事務一切迅速懇切辦理如欲附保者電話或信片通知弊行即速派人接洽也

大連啓化書社 廣告

▲▲古今書籍 ▲▲各種印刷

本社創設以來十有三載專售古今中國書籍文具學校用品凡有足以裨益社會人心者罔不搜羅具備又以此當實業競爭民智發達之秋印刷一項實爲啓發文明最大利器故特行分設印刷部於小崗子雲集街華東信託會社側添備石版活版各種印刷承印書籍報章股票、仿帖、行單、廣告、票據、信箋、證書、招貼、華洋名刺、中外帳薄無論大小篇幅各色彩畫無不研究盡善精美如蒙賜顧倍極歡迎
大連市小崗子得勝街七番地 啓化書社營業部（借用電話七四八一番）
大連市小崗子雲集街二番地 啓化書社印刷部（借用電話五九四一番）

天和東綢緞雜貨抄莊

啓者敝號設於前福泰號地址採辦蘇杭綾羅綢緞中外雜貨男女日用必需之品無不齊備並代理萊州麥麵南北滿洛牌麵批發零售今擇於陰曆四月拾叁日開幕尚望各界諸君惠顧之雅意恐未週知特此謹佈
大連市西崗南同仁街五番地
天和東謹啓
長電話五九一六番

CK 航務部 會計部 總務部

敝公司營業分列於左
係經營海運代理輪船事外代客報關裝卸船車轉運貨件（輪體何日開河處下篇另有廣告標注載）
有取引兌換現洋係管理出納事外經營錢鈔紙幣匯兌銀兩以及發賣各牌麥粉砂糖洋火報紙江白菜福壽火油等貨
係經管庶務一切及用度外代理滿鐵北往四等火車減價客車票（自四歲以上十二歲以下半票）
以上凡蒙主顧關照事項除面議外以電話通話時亦請說明某部分或以電話交接之事宜請書明敝公司某部分看電話人必照接洽
大連市監部通二丁目七五番地
政記輪船股份有限公司
電話（公司內）總代表五一四〇番 棧內五一一八番

大東酒家 和記
中外菜店啓事

敬啓者敝菜店營業多年荷蒙各界光顧無任感激茲特重新改組擇於舊歷三月十八日開張仍就地址三層樓房內外重新修理油漆煥然一新非惟清雅且較前另有可觀並由京滬聘來著名厨師主司烹調預備京蘇筵席西洋大菜以及鷄素燒遂意便酌使役慇懃周到以博顧客之歡心伏乞 紳商各界諸君倍加惠顧則敝不勝翹盼無任歡迎之至特此謹啓

大連市浪速町ヌ區三十二番地 電話五四六六番 主人 初洪三

東昇園

敬啓者本園開辦十有餘載荷蒙各界光顧無任銘感現值夏期將近對於衛生倍加留意本園爲注重衛生起見特由北地購到肥美羔羊兼山珍海味猪羊兩便又由京滬聘來著名厨師主司烹調預備京蘇筵席隨時便酌特等套菜選顧使役務期慇懃周到以博顧客之歡心伏希紳商各界諸君倍加意顧曷勝翹盼歡迎之至特此謹啓

大連奥町二丁目四十五番地 東昇園 電話三三三六番

擇於四月十七日開張 西崗子得勝街八番地 東昇園支店 呼出電話七四八一番

泰華樓菜店啓事

敬啓者本樓營業多年荷蒙各界光顧無任銘感茲特重組股本即在原地改築三層樓房周圍一百零八間一切工程俱照西式凡屋上庭園花欄魚池電燈瓦斯暖氣鐵管無不設置完備非惟清雅可觀且與衛生有裨並由北京上海濟南等處購辦各色新式匾聯精緻器皿懸掛陳列煥然一新又由京滬聘來著名厨師主司烹調預備京蘇筵度隨時便酌選雇使役務期慇懃周到以博顧客之歡心伏希紳商各界諸君倍加惠顧曷勝翹盼歡迎之至特此謹啓

住所 大連市監部通一丁目五十三番地 電話四六七一番 三五二七番 七七五七番

救命仙丹

神效 淋濁丸　坤樂膏　萬應 奇效散

淋濁之症痛苦異常名雖有五總皆非由風寒濕熱即由花柳沾毒然諸邪無非乘虛而入耳初得之候若用精良藥品尚能速效否則延年累月精神枯竭子嗣艱難緊及他症爲害尤甚可不戒歟請速服此藥無不奇效每瓶六角

專治婦女經水不調經期不準或先或後或多或少以及白帶白淫腰腿痛疼血淤腹疼四肢痲木週身倦怠五勞七傷一切經症連服月餘定能氣血調和永無經期錯亂之患且有種子之效百病不生陳病可除誠女界養生至寶家庭不可決乏之良藥也 每大盒一元六角小盒八角

此丹最有奇功專治小兒驚風發熱咳嗽吐乳咳喘瘋疹仰目天吊五疳痞積飲食停水牙關緊閉四肢抽畜一切風火驚悸癇症未明之症但服此丹無不奇驗百發百中伸救命仙丹 每袋定價洋三角

大連西崗永樂街四番地 老德記西棧啓

大連取引所信託株式會社

資本金參百萬圓（全額拂込濟） 積立金參拾六萬七千圓

大連市軍用地第二區二號地 代表番號電話七一二一番

專務取締役 原田光次郎 取締役支配人 小澤新之輔

女子實業學校招生廣告

敬啓者敝公司創自美國已經百餘年矣中外通商大埠創辦分公司數千處遐邇知名所製造機械在家庭用之縫紉極爲便利非同他等出品之可比自來連設立分公司以來向蒙各界諸君及家庭淑女教育界之惠顧無任感佩之至今爲發達營業提倡實業起見不惜巨資特設立女子實業學校以爲指導女子自行生計並聘請高技女教員一人專門教授校內課程分高等普通兩科入校期間可隨時報名臨時入校如深閨麗質不願出外就學者敝公司另有女校員按日前往教授以資提倡實業至校內簡章請移玉索閱自不難解釋也茲將學校課程時間列左

一、宗旨 造就女子實業人材輔助男子之度日之資
一、學科 分普通高等兩科專做軍警學各界衣帽衛生衣庫高等科專做洋服洋帽西式小孩衣服新式裙子高等軍界各服及種種刺繡等物
一、時間 自午前九時起至午後四時止
一、學費 無論高等普通以初入無料三月以外收雜費金票二圓
一、畢業期間 普通科以二個月爲畢業高等科以六個月爲畢業
一、利益 學生每日所做衣服等物工資一概歸爲學生自有
一、地址 大連市小崗子北久壽街六番地（呼出電話七三六四番）

美國勝家縫紉機器公司謹啓 主人 蕭樹彬 佐伯作龍

岡本建築事務所

本所自開辦以來對於建築設計製圖測量施工諸時庶不悉心研究熱心從事照建築費用較廉落成事日迅速工精料美一切包工

南山麓柳町上區八三（貯水池畔） 電話六三九二番

仁濟醫院

內外科 花柳科 產科 婦人科 小兒科 眼科

醫師 陳章哲 產婆 陳李氏

大連小崗子東關街電車站前 電話六七九九 三〇七九番

太元樓菜店啓事

敬啓者本樓擇於五月初九日開業爲歡迎客商並注重衛生起見不惜重資賃安三層樓房四十餘間走台寬闊上有平台陳列奇花異草諸麗壯觀誠一樂地屋內特別清雅器皿異常清潔煥然一新特聘著名厨師主司烹調京蘇筵席隨時便酌拔選堂役務期慇懃周到以博顧客曷勝翹盼歡迎之至特此謹啓

大連市小崗子西崗街十番地 主人 韓連泰 電話三二七四番

博愛醫院

大連小崗子宏濟街電話五四六七 六八〇九番

日本赤十字社大連委員支部 救療所

院主 孟天成

眼科耳鼻咽喉科部主任醫師 陳英
產科婦人科兒科部主任醫師 日冲飛那
花柳病內外科部主任醫師 孟天成

不二式謄寫版

優者常用 完全無缺 不二式謄寫版 原紙印油藥水發賣

大連浪速町大山通路北 文具卸商天野滿書堂 電話四九九四番

樓房出租廣告

東埠頭英吉利廣塲新築磁磚三層大樓一處上下共七十五間梁頭寬大兩邊附有貳層樓房三十二間又平房十八間院內廠大樓房上帶平臺非常豁亮廉價招租如有用者請至成裕昌油房面議可也

大連軍用地二區九番地 成裕昌油坊 電話四六三八、三、五二番

六零六注射

新由德國購來 606 六零六注射

小崗子菜市塲前 白十字醫院 電話三五二二番

永信號

獵銃、手銃、子彈、炸藥、火藥、雷管、照像、機械、材料、

合資會社 永信號 奉天小西關大街

電話 中華一一三六 日本一一四〇番

辯護士

元關東廳法院判官大連法院長 辯護士從五位湯淺唯一

事務員 鎌屋憲二 通譯 李源廷

大連南山福順厚南拐西路南（電話三五一二番）

專辯民事刑事訴訟並商業賑目借貸及鄉屯土地不明等事一切糾葛承辯決期迅速

一聲午炮群鐘鳴

謹啓者敝公司開幕以來承中外各界士女殷殷惠顧嘖嘖稱揚感激良深茲因利便主客起見特設修理一部聘請南北技師機學專門運到鐘表材料專爲代客修理鐘表及留聲機器學堂風琴其他各種機械一經修後換然如新足滿主客之意並給保單保用限內復修不取分文如有損壞太重必須延長日期則敝公司備有相當代表借用以俾利便主客有各大機關學校工廠住宅鐘表置設必多可以長年保險每月或每節出保險費若干敝公司每逢星期日派人來校對一次自保險後無開壞不准之虜另加修費之弊誠爲東省第一之修理家也請來一試便知優劣耳

監部通 南洋手表眼鏡公司啓

腦病良藥 靈片

靈片乃經岡田博士魯賓遜博士及諸藥大學家之讚許實爲頭痛神經衰弱之絕好良藥一經試用本品者方知其效力顯著言之不謬也本品乃純用植物性製成故最合食米人之病症本劑又含有多量之硫酸故對腦液之營養最爲上品服用少量可奏奇効請久患腦症諸君可購本品一劑除却永久之愁苦（本劑大黃主劑故無下痢及腹痛之虞）

主治病名）腦病、神經衰弱、頭痛、目眩、貧血症、不眠症、記憶恍忽、陰萎、遺精、早漏、房事過度、及由生殖器發諸般病症▲藥價五十錢（試用分）一圓、二圓、三圓、五圓五十錢、拾圓（家庭常備用）

如有欲閱神經衰弱療治簡章者請以明信片通知即時寄上

本舖（東京銀座弓町二二 電話京三〇八番）弘濟藥院 中南定太郎 振替東京二二三一番

中舖（大阪安土町堺筋 電話本三〇〇七番）弘濟藥院 中南定太郎 振替大阪三一四四番

直治水

燦爛光輝 直治水之聲價 今已風聞於世界全球

▲▲治旱眼 治火眼 之諸眼病 實爲獨一無二之靈藥

直治水之功效 不獨能善治眼病諸症立刻即愈且能堅强增進視力使之永久去根

價 金二十錢 三十錢 五十錢（各附新式點眼器）

本舖 大阪東京 丹平商會藥房 代賣處 各埠頭之各大藥房

滿鐵火車內賣報 本報特在南滿線火車內賣報每份

發行人 西片朝三